滿洲報

（第三種郵便物認可大正十一年七月廿四日）發行人 西片朝三 編輯人 金念曾 印刷人 金慈章

（本報價目）每份現大洋五分每月現大洋一圓一角三個月現大洋三圓二角六個月現大洋六圓二角全年現大洋十二圓報費先惠郵票不收（廣告刊資）一行十二字起碼刊資一日每行現大洋一圓餘詳及長期者另議

大連市山縣通一四二番地 發行所 中日合辦 滿洲報社 電話（編輯部）（經理部） 振替貯金口座（大連）

THE MAN CHOU PAO SHE 142 Yamagatadori, Dairen, Manchuria.

昭和四年六月四日

閻派朱賈歡迎馮玉祥至運
馮電詢被拿辦否
閻覆電敢保障請勿顧慮
並宣言馮不去則必討除

據太原來電閻錫山一月在運城與馮玉祥交換電報如左

△閻錫山致馮電 余與眷族一日同到運城以待兄嫂茲並派朱綬光賈德耀二名爲代表歡迎我兄一行

△馮玉祥覆閻電 余亦甚望赴運城與兄一談惟不悉發出通緝令否

△閻錫山致馮電 兄若肯來並服從中央余敢對中央保障我兄請勿慮速首途

又閻錫山對太原諸幹部致電如左

余欲與馮外遊祇爲避免戰事耳馮若與余守約則和平統一立時可現不然余唯有從中央之命以除禍根云（三日北平專電）

閻錫山一日向馮玉祥處派遣歡迎代表二名（三日北平專電）

蔣介石致電運城閻錫山
亦引責願即同時下野
謂馮經過之處必表敬意
但閻氏覆電謂將不可去

蔣介石一日致電運城之閻錫山云

馮氏下野大局即可底定余亦願即時下野以闡明責任之所在並與閣下同時下野以奉和平解決之實又馮氏外遊之時無論由山西出天津或由鄭州經上海皆充分表示敬意保護馮氏身體請向馮代致此意云

閻氏對此當即覆電如左

三人同時下野誰負國家之責余雖與馮氏下野閣下絕對勿下野也（三日北京電）

（國聞社六月二日上午一時四十分天津電）蔣艷（廿九）電閻謂煥章如允出洋本人亦願偕行閻卅復電稱錫山與煥章去可定人心可以定國鈞座去反足亂人心足以亂國鈞座非特不可去並不可言去

蔣將由徐赴隴海
經鄭州往漢口
視察河南戰線由漢回京

蔣介石以鄭州水利隴海線以東皆由韓復渠平定平漢線方面已無馮軍一兵故近將赴徐州由隴海線出鄭州再經漢口回京以此日程視察河南戰線云（三日北平專電）

孫靈南下沿途光景（自上而下）一、濟南 二、滕縣 三、徐州 四、蚌埠 五、明光

國軍兩路趨豫
限期抵鄭議對馮二步辦法

馮軍主力退往潼關以西蔣馮在豫雖免衝突但蔣尚有以部下軍隊肅清河南修復平漢隴海兩線而鄭州之必要已於一日發令由兩線向鄭州前進何應欽劉峙軍由信陽往郾城方振武軍由徐州往歸德唐生智軍由濟寧往曹州各部主力皆準備前進一星期內全軍可集中鄭州決迎蔣介石開軍事會議以協議對馮第二步辦法（三日北平專電）

中日國交從此恢復常軌
日意兩國均已呈遞國書
芳使遞書時之典禮隆重
蔣致謝願兩國愈增親善

芳澤公使捧呈國書後意大利公使華蕾氏查腦參贊里辛拉大尉等相次至國民政府以次謁見蔣介石各捧呈國書（三日南京專電）

正式承認國民政府之芳澤公使國書捧呈典禮於三日午前九時十五分在國民政府大禮堂舉行矣由芳澤公使向首席蔣介石捧呈國書蔣介石對此以文書表示鄭重之謝意同舉祝盃於中日國交劃一新時代之國書捧呈典禮已告終矣（三日南京急電）

捧呈國書之芳澤公使着禮服禮帽偕重光總領事橫竹商務參事官公森財務官大羽一等書記官公使館附陸軍武官建川少將同海軍武官松坡大佐闕本南京領事有野一等通譯官等由外交部出迎之亞細亞局長周龍光及胡交際官長嚮導於三日午前八時四十分出領事官邸乘數輛汽車往國民政府先是國民政府於日本領事館及國民政府廳門前各整列一隊之儀仗兵國民政府門前特配置輕機關槍隊以護衛之公使一行於儀仗兵之最敬中禮於八時五十五分入國府正門經王正廷導入大禮堂是時大禮堂以陸海空軍總司令蔣介石爲中心有胡漢民譚延闓蔡元培戴天仇王寵惠等五院院長及宋子文王伯群孔祥熙等國府各部長當王正廷將芳澤公使一行導入大禮堂時即與國府最高幹部諸氏握手其次蔣介石偕延譚闓以下各院長部長等就國民政府首席位置芳澤公使即以日語述云受大日本帝國天皇陛下之命得向貴國提出御親書之光榮當由有野通譯官通譯旋即捧呈信任狀蔣介石以謙殺之態度鄭重受之並以文書表示感謝之意如左

對於貴國使此次致大日本天皇陛下之御親書由衷心表示感謝已意以貴公使以中華民國國民政府首席代余向大日本帝國天皇陛下傳達謝意並於此機會敬祈貴國皇帝之繁榮與貴國國運已無隆更願國交之愈臻親善云

一同即舉祝杯爲兩國國運之興隆更與國交之親善而乾杯於和氣靄々中交換握手九時四十分芳澤公使即乘汽車回日本領事館從此兩國國交將恢復常軌將此旨向中外宣布矣（三日南京專電）

犬養翁緩歸
頭山等先發

蔣介石一日深更派特使赴犬養毅處懇談中日關係並希望緩期回國犬養氏曾力辭然終於承認延期因之犬養已緩期退京五日午前九時頭山翁宮崎未亡人等回國將遊杭州九日再乘長崎丸回國（三日南京專電）

劉紀文王正廷
招宴各公使
謝參與奉安

南京市長劉紀文二日正午待芳澤公使王正廷由午後五時開晚餐會招待列國公使以謝參列奉安之勞云（三日南京專電）

中外軍艦
交換禮砲

爲參列奉安集合南京之各國軍艦與中國軍艦之交換禮砲因奉安中延期於二日午前八時舉行先由日英法意美五國軍艦發禮砲廿一響向國民政府表示敬意對此中國軍艦通發禮砲答謝又正午爲祝賀意大利皇帝羅馬法王之和解我國軍艦亦表示敬意三日爲英皇壽辰又發禮砲矣（三日南京專電）

總部對軍警發
保護日僑令
並又布告人民
中日恢復親善

南京總司令部對於各隊警察機關發出日僑保護令大要如左

日本海軍陸戰隊已於三十一日兩部撤退此際關於保護日僑生命財產須特別考慮云

又對於一般人民亦發布告令維持現在中日之親善關係並與政府協力云（三日漢口專電）

沈鴻烈奉令視察
山東沿海防務
念七日已由青出發

青島特訊、張學良派東北艦隊司令沈鴻烈親乘永翔艦（二十五）由大連抵青島沁（二十七）早率隨從二十三人由青出發、視察山東沿海各口防務、其擬定計劃、計第一步抵金家口、鰲山衛（二）海陽乳岩（三）靖海衛（四）桑溝灣（五）榮城（六）劉公島（七）煙台、約陷（三十）抵煙台（八）登州灣（九）龍口、約三十一日到龍口、更擬由龍口赴萊州灣、虎頭崖、小清河口、大清河口、黃河口老河口等隘口、因此次張宗昌由龍口登岸、即海防疏忽之故、經一番視察後、再電請海軍部籌劃沿海駐兵、計下月灰（十日）日左右、始視察竣事

有留閻錫山者
丁春膏謂其必行

北平訊、南京電、中央對閻決仍討伐到底、並挽留閻錫山勿去

何成濬、二十九日接閻氏出洋一電、故於三十日覆電勸阻、電文錄下

太原閻總司令勛鑒、勘電奉悉、字字血淚、金石爲開、稍有人心、誰不感泣、惟吾公爲黨國柱石、北方鎖鑰、忽然言去、恐非其時、尚望勉抑初議照常宣勞、毋任企盼、何成濬叩卅（三十日）又丁春膏二十九日由河邊村電商震及省府各委員、謂閻決定下野、原電如次

（上略）弟儉（二十八日）午來河邊村、適閻公因愛黨愛國決然下野、特囑弟稍待、擬卅日偕往運城接馮、一同赴津出洋、大約十天內當可返平也、弟丁春膏艷（二十九日）

參加奉安禮
張之江在京
就禁煙會長
談論馮玉祥

南京訊、張之江儉（廿八日）晚抵京、艷（二十九日）在中央黨部加入公祭、並於下午宣示就禁煙會長職、對禁煙會及國術館將力加整理、又豫省主席韓復渠、昨派馮策岑等五人來京、參加總理奉安典禮

張之江儉（二十八日）抵京、艷（二十九日）語記者、此來專爲奉安、禮畢即返滬養病

西北事件內幕不能詳知、總在不能開誠布公所致今晨謁蔣主席研究解決西北問題、向無具體辦法、馮聯俄與否余在南方已久、未敢確定、余望馮能早日出洋、對馮破壞交通余各人感想認爲不當

閻錫山表示
凡可促成統一
一切請自隗始

北平訊、閻錫山馬電、此次如中央萬不得已而討逆、係奠定國家統一之基礎、其進行程序、各方部隊非得中央命令、不得濫收隊伍、凡有可以促成統一之處、一切請自隗始

中山封棺禮

（國聞社六月一日下午二時廿分上海電）世（三十一）下午行總理封棺禮由宋慶齡孫科蔣中正等親自拂拭後以螺旋釘封棺今（一日）晨運紫金山奉安陵寢

張靜江哭靈

南京專訊、張人傑陷（三十日）晨抵京即赴中央黨部謁靈、撫棺大慟、午後赴湯山晤李濟深

張群將長
軍政部說

上海訊、張群有調軍政部長說、滬市長任人選已內定

閻馮出洋
劉鎮華亦往

（國聞社五月三十日下午七時二十分北平電）馮閻（約同往）軍政界對時局樂觀劉鎮華於三十夜（卅夜）迎東赴石莊迎接隨同出洋

（國聞社五月卅一日上午三時廿五分天津電）閻電平津各機關卅起重要公電逕寄運城此間擬租唐山景山丸船備來赴門司

（國聞社五月卅一日上午二時五十五分天津電）馮感（廿七）自華山通電下野謂入山讀書未言出洋但閻定即日赴運城候馮閻有下野免戰決心

政府祇罪馮一人
討伐乃改拿辦
韓電到京時蔣極爲欣慰
覆韓之電係蔣親自起草

南京特訊、對馮軍事連日總部方面佈置極形忙碌、何應欽氏、在漢負對豫之重大之任務、乃於二十二日乘飛機回京、應蔣氏之召、商洽軍事、其性質之重要、自無待言、次晨何氏復不及待奉安大典、又復乘艦赴漢、軍事上內幕之佈置、自不便洩露、但方對軍隊調動、亦不許紀載、惟有可知者、則對馮軍事、已分爲東南北三路、將由將何（應欽）劉三氏分任其事、三數日來、浦口方面、已有不少軍隊、陸續北上、已有待時而動之勢、至於中央對此次豫事、其應付之點只着重馮之個人、認定此次西北軍之反抗中央、均係出一人之主張、其餘將領、不過脅從、並不擬處置、以故中常會、國務會議、均照此方針、專對馮之個人、嚴爲處置、而於其部下各將領、則猶未有下文、中常會本係決定交令國府討伐、國務會議、則爲拿辦、聞其意義即討伐乃對全部、拿辦則僅及馮一人、不株連脅從者、蔣氏並發勸告西北各將通電勸其來歸、蓋中央之意、迄認孫良誠等之去魯及平漢隴海路之破壞、皆係奉馮命、準備叛抗中央者、亦只馮個人、均於側重軍事而外、尚兼採政治手腕以分別一方法之解決、今晚總部果公布蔣與韓復渠往來電文、韓對中央、表示服從、毀路事謂未及知、同時蔣復電委韓負整理隴海軍隊之令、石友三委爲十三路討逆軍總指揮、此電到京政界中皆甚欣異、認韓爲馮部下有力部隊、一旦又正、不獨馮方受絕大影響即戰局全局、亦將有重大影響、將來如何、雖尚難言、然京中一般人多認爲佳消息蔣氏尤欣慰、二十四晚蔣氏偕宋美齡夫人同出總部、某記者値之於門前、蔣氏笑容可掬、詢以韓電到後、政府方面意態、蔣對韓極嘉許、惟謂孫良誠並不在內、服從中央者、只韓及石友三等、而蔣覆韓之漾敬兩電、係蔣氏自手筆並非秘書代製、因蔣氏于欣喜之餘、故於百忙之中、特親自握管作覆、此亦可見蔣氏喜慰之程度也、至于韓之反正、聞其運動、維始于蔣在武漢之日、而成功于何應欽抵漢之後、方蔣在漢時、韓曾往謁、其時即有意拉攏、並後曾有人從中撮合、聞此、與前西北軍某要人有關、何應欽之赴漢、此事亦爲重要之一、惟其詳細經過、則談者頗不肯道、辭但聞蔣氏對政治上佈置、備極周密靈活、對於各方人物如馮如閻、均曾作何種擬議也、當何應欽氏回京後、二十三日下午、記者曾訪之于私邸、何氏即謂叛亂者祇馮一人、其餘各將領、身無主權、悉奉命而行、其中韓復渠最佳云云、不料翌日（廿四日）韓之兩電遂到、由總部發布、其接洽之成功、係早有預知、記者又詢馮部易於消滅否、何氏答、謂馮部兵士、受馮訓練、腦筋中故有馮玉祥三字、尚有相當固結、惟軍官多辛伍出身、亦無智識、當各寄以瑋論之文書、使知覺悟云云、閑韓電雖到京、軍事依然猛進韓之反正、祇可少一部戰事、目下對馮、可已具重大之決心矣

三國演義
仿元人繪　仿元槧三國志平話　香月尚先生繪

繪圖 禁止轉載

第九十回（二）

須臾、文官武將、各穿錦衣；帳下偏裨將校、都披銀鎧；分兩行而入。瑜都教相見畢、就列於兩傍而坐。大張筵席、奏軍中得勝之樂、輪換行酒。瑜告衆官曰：『此吾同窗契友也。雖從江北到此、卻不是曹家說客。公等勿疑。』遂解佩劍付太史慈曰：『公可佩我劍作監酒。今日宴飲、但敘朋友交情；如有提起曹操與東吳軍旅之事者、即斬之。』

太史慈應諾、按劍坐於席上。蔣幹驚愕、不敢多言。周瑜曰：『吾自領軍以來、滴酒不飲；今日見了故人、又無疑忌、當飲一醉。』說罷大笑暢飲。座上觥籌交錯。飲至半酣、瑜攜幹手、同步出帳外。左右軍士、皆全裝貫帶、持戈執戟而立。瑜曰『吾之軍士、頗雄壯否？』幹曰：『眞熊虎之士也。』瑜又引幹到帳後一望、糧草堆如山積。瑜曰：『吾之糧草、頗足備否？』幹曰：『兵精糧足、名不虛傳。』瑜佯醉大笑曰：『想周瑜與子翼同學業時、不曾望有今日。』幹曰：『以吾兄高才、實不爲過。』瑜執幹手曰：『大丈夫處世、遇知己之主、外託君臣之義、內結骨肉之恩、言必行、計必從、禍福共之。假使蘇秦張儀陸賈酈生復出、口似懸河、舌如利刃、安能動我心哉？』言罷大笑。蔣幹面如土色。瑜復攜幹入帳、會諸將再飲、因指諸將曰：『此皆江東之英傑。今日此會、可名「群英會」。』飲至天晚、點上燈燭、瑜自起舞劍作歌。歌曰：

『丈夫處世兮立功名；
立功名兮慰平生。
慰平生兮吾將醉；
吾將醉兮發狂吟！』

歌罷、滿座歡笑。至夜深、幹辭曰：『不勝酒力矣。』瑜命撤席、諸將辭出。瑜曰：『久不與子翼同榻、今宵抵足而眠。』於是佯作大醉之狀、攜幹入帳共寢。瑜和衣臥倒、嘔吐狼藉。蔣幹如何睡得著？伏枕聽時、軍中鼓打二更、起視殘燈尚明。看周瑜時、鼻息如雷。幹見帳內桌上、堆著一卷文書、乃起牀偷視之、卻都是往來書信。內有一封、上寫「蔡瑁張允謹封」。幹大驚、暗讀之。書略曰：

「某等降曹、非圖仕祿、迫於勢耳。今已賺北軍困於寨中、但得其便、即將操賊之首、獻於麾下。早晚人到、便有關報。幸勿見疑。先此敬覆。」

幹思曰：『原來蔡瑁張允結連東吳！……』遂將書暗藏於衣內。再欲檢看他書時、牀上周瑜翻身、幹急滅燈就寢。瑜口內含糊曰：『子翼、我數日之內、教你看曹賊之首！』幹勉强應之。瑜又曰『子翼、且住！……教你看曹賊之首！……』及幹問之瑜又睡著。

幹伏於牀上、將近四更、只聽得有人入帳、喚曰：『都督醒否？』周瑜夢中做忽覺之狀、故問那人曰：『牀上睡著何人？』答曰：『都督請子翼同寢、何故忘卻？』瑜懊悔曰：『吾平日未嘗飲醉；昨日醉後失事、恐曾說甚言語？』那人曰：『江北有人到此。』瑜喝：『低聲！』便喚『子翼。』蔣幹只粧睡著。瑜潛出帳。幹竊聽之、只聞有人在外曰：『張蔡二都督道：「急切不得下手。」』後面言語頗低、聽不眞實。

少頃、瑜入帳、又喚『子翼。』蔣幹只是不應、蒙頭假睡。瑜亦解衣就寢。幹尋思『周瑜是個精細人、天明尋書不見、必然害我。』……睡至五更、幹起喚周瑜。瑜卻睡著。幹戴上巾幘、潛步出帳、喚了小童、逕出轅門。軍士問：『先生那裏去？』幹曰：『吾在此恐誤都督事、權且告別。』軍士亦不阻當。

幹下船、飛棹回見曹操。操問：『子翼幹事若何？』幹曰：『周瑜雅量高致、非言詞所能動也。』操怒曰：『事又不濟、反爲所笑！』幹曰：『雖不能說周瑜、卻與丞相打聽一件事。乞退左右。』幹取出書信、將上項事逐一說與曹操。操大怒曰：『二賊如此無禮耶！』即便喚蔡瑁張允到帳下。操曰：『我欲使汝二人進兵。』瑁曰：『軍尚未曾練熟、不可輕進。』操怒曰：『軍若練熟、吾首級獻於周郎矣！』蔡張二人不知其意、驚慌不能回答。操喝武士推出斬之。須臾、獻頭帳下、操方省悟曰：『吾中計矣！』後人有詩嘆曰：

曹操奸雄不可當、一時詭計中周郎。
蔡張賣主求生計、誰料今朝劍下亡？

衆將見殺了張蔡二人、入問其故。操雖心知中計、卻不肯認錯、乃謂衆將曰：『二人怠慢軍法、吾故斬之。』衆皆嗟呀不已。操於衆將內選毛玠于禁爲水軍都督、以代蔡張二人之職。

細作探知、報過江東。周瑜大喜曰：『吾所患者、此二人耳。今既剿除、吾無憂矣。』肅曰：『都督用兵如此、何愁曹操不破乎？』瑜曰：『吾料諸將不知此計、獨有諸葛亮識見勝我、想此謀亦不能瞞也。子敬試以言挑之、看他知也不知、便當回報。』正是：

還將反間成功事、去試從旁冷眼人。

未知肅去問孔明還是如何、且看下文分解

中俄關係緊張
哈埠俄總領事所稱

莫斯科方面雖接有中俄關係數國民之贊同該黨最近即將決裂之電報而俄政府仍極否第二次組織勞働內閣麥容疑認惟據哈爾賓俄國總領事議云云（三日東京專電）報謂兩國關係益現緊張因此惹起多大注意我國駐俄官憲並未到政府何項歸國命令公使館對於此種報道並未出以何等關係之批評且加以拒絕一方面蘇俄外交部代表加拉哈氏雖提出抗議公文我國亦無何等答覆據俄政府機關報稱謂此事誠爲對帝國主義破壞時機到達之時且謂中國此次舉動誠爲叛亂蘇俄政府和平之意必遺後日之噬臍等狂暴文句云云（三日莫斯科專電）

全俄勞働組合 總評議員會 會長德氏辭職

勞動組合全俄總評議員會會長德姆斯基氏現已辭職據聞該氏此引退有對右派反對派之敗北意味云（三日莫斯科專電）

我國官憲封鎖 中東倶樂部
中俄時局展開

我國官憲對於沒收蘇俄駐哈爾賓總領事館物件文書等日下已開始調查一方面於三十一日已將齊齊哈爾滿洲里以及其他中東鐵路倶樂部封鎖並命令波吉拉基納外一個發電處停止營業中俄時局益見展開云（三日哈爾賓專電）

木下關東長官 謁田中首相
協商重要問題

歸國之木下關東長官二日午前九時謁見田中首相協議拓務省人事及滿鐵宗歟變更等重要問題云（三日東京專電）

日拓務省官制 定十日公佈

日政府關於拓務省官制准於十日公佈請求各大臣副署望月內相於一日副署終了後由長谷川書記官隨從携帶該書赴神戶覲見日皇定八日歸京云（三日東京電）

英總選舉之感想語
日人界利彥氏

日人堺利彥氏對於英國此次選舉發表感想談話謂今回英國總選舉結果勞働黨對保守黨之階級對立業已明確第一黨勞働黨內閣出現後是否根據豫定公約實行對俄政策尙屬疑問若不履行此項公約勢必將社會民主主義之矛盾暴露於失敗即爲共產黨擡台時代日本社會黨之鈴木文治氏亦一意進行欲達到其鈴木內閣之夢完全不知世界潮流依然爲右黨永久確占優勢云云（三日東京專電）

廣西潰退
周西成向

（國聞社六月一日下午二時二十分上海電）龍雲電京朱師長旭感（廿七）佔貴陽周西成向廣西潰退已跟踪入桂

粵軍益進展
各路軍事情形

（國聞社六月一日下午二時二十分上海電）梧桂軍勘（廿八）晚向西北退粵軍先鋒（二九）到梧周爛進永祭雞

總選結果說明 民主主義者 占絕大勢力
片山哲未談話

日本片山哲夫對英總選舉談謂就勞働黨勝此次倒勝利即耳證英國社會民主主義之勢力絕大且與全世界以最大影響勞働黨所以得占第一黨因其救濟失業政策故得大多

英國總選結果
中流以下獲政黨勝利
日民政黨要人談

日本民政黨要人松田源治氏對於英國勞働黨在此次總選舉後得第一黨地位其標榜之重要題目即爲振興產業解決失業問題且非如現保守黨政府在朝五年不能徹底解決國民生業一題因無確切政見英國產業界於不振且兼保守黨腕靈敏之政治家過少亦爲此次失敗最大原因之一勞働黨有救濟失業之徹底政見其所發表之社會政策及縮軍問題恢復對華國交並和平政策等內得全國民大多數之贊成故博得此次最大勝利該勞働黨現時宣傳如自由黨救濟失業者決定十四億磅爲道路之下事業此政宣傳若失去信用必如自由黨於近今之將來而失敗然就此次英國總選結果完全係中流以下勢力獲得政黨勝利爲不可掩之事實云（三日東京專電）

英國民大多數避忌 保守黨現政府
勞働黨首領聲明

英國總選舉確保獲得第一黨之勞働黨首領麥唐納氏一日發出左之聲明書

謂此次總選舉成績觀之全國民大多數避忌保守黨政府已極明此時一之途只有將政府政權讓給勞働黨余之努力成功仍以至少二年內解散議會是悞着余爲增進國內及海外平和產業起見當注全力免去二年以內不致發生總選舉之必要若萬一在二年以內發生非再行總選舉必要時准將責任讓與他黨云云

此次總選舉結果現在朝黨之保守黨既失敗居第二黨地位據該黨內多數有力閣員意見保守黨內閣閣員須俟新議會開會同日正式辭職將政權明白讓與勞働黨首領麥唐納氏云（三日倫敦專電）

東洋聯絡飛行 法國飛行機
向印度飛去

五月念六日就東洋聯絡飛行途次之亞拉希亞大佐及林尼約中佐所乘之法蘭西飛機念九日飛抵德蘭一日已由該地飛向印度去迄云（三日德蘭電）

容劉崇緒佔蕩由修仁石生克三江口李明揚世（卅一）向封州進展

爲參加奉安 汪榮寶歸國
唐紹儀到京

上海訊、駐日汪公使與芳澤公使同乘上海丸歸滬、汪氏發表談話如下、今次歸國爲參加奉安典禮、別無他意、明夜晉京、奉安典禮後、經原籍蘇州小住、六月中旬左右歸任、中日修約交涉、全由芳澤公使與王部長辦理、本問題無危險性、不必悲觀、日本亦擬定條約大綱、現在考究中、因堀內氏尙留東京、大約該氏將携所決定者來滬、芳澤公使奉安典禮後、將回北平一行、俟歸滬後、即開始交涉云

上海又訊、唐紹儀到京、參安云

農工學及黨部 公祭總理盛況
中央黨部並家屬文

南京特訊（三十）日上午公祭總理秩序、七時、海外支部、市黨部、及華僑團體致祭、八時農工商、各團體致祭、九時婦女協會致祭、十時各學校致祭、儀式如昨、是日晨八時、華僑代表團公祭儀式如、九時農民代表、內分京市農民協會、滬市農民協會、各省農民代表、約三十餘人、九時半商民代表、十時中央大學、及各省市學聯代表、十一時各團體代表十二時新聞記者、本日因人數過多、秩序紊亂、黨部秘書處、九時特發佈緊急通告、除與祭團體代表外、凡未佩帶黨部徽章者、一律不准入門

南京特訊（三十）下午二時、京、滬、平、津、漢、港、粵、地各新聞界百餘人、致祭總理、余維一主祭、行禮如儀、旋領導瞻仰遺體、京市黨部、世（三十一）日上午開歡迎滬寧杭甬宣傳大會、世（三十一）日上午各專使祭總理以歐登科爲主、繼續外賓致祭、下午外長王正廷接見、使後、各使即覲蔣出席、日本等並遞國書

中央黨校祭文

南京又訊、昭（三十）下午一時中央黨校五百餘人、公祭總理、戴季陶代表蔣校長主祭、陳果夫、羅家倫、相蜂陪祭、主祭人領導員瞻仰總理遺體、禮成、祭文如下、維中華民國十八年五月三十日、中國國民黨中央黨務學校全體教職員學生、敬鵠其哀摯之忱祭告於總理靈前曰、沼氣長存兮、憑鍾山之巔、哀情叨恤兮、咽大江之波、奉我總理人格兮、爲黨人準則、矢遵主義而竟遺志兮、之死靡他、嗚呼哉、尙饗

京記者祭文

首都新聞記者聯會、上海各報駐京記者聯會、定陷（三十）日午後二時、公祭總理、祭文如下、維中華民國十八年五月三十日、首都新聞記者聯合會、上海各報駐京記者聯合會、全體會員等、謹薦馨香、致祭於總理之靈曰、嗚呼、昊天不仁、喪親國父、荏苒五週、流光不駐、日月兮逾邁、驪馬誰留兮心悲、望北闕兮胡不歸、白雲爲衣兮清風爲馬、我總理之靈兮踏降來下、群蒼淒愴兮若見之、乍往乍來兮精光合離、卻前行兮在茲、痛念總理兮辛勞華世手胝胼兮躬憔悴、群黎兮大無、遺訓煌煌兮音曉曉、革新兮救人救世、禦侮兮曷、我曹、英照臨兮山月正高、邦家不寧兮民生靡樂、失指導兮孰爲民鐸、厥父作宰兮、厥子乃弗肯堂、要當遵遺詔兮顯重光、奮筆舌兮我武揚、鍾山龍蟠兮石城踞虎、紫金奉櫬兮擎天之柱、神靈佑兮芬芳

奉寧鼎兮薦馨、萬民兮誄舞、百僚兮蹌蹌、隨其後兮奠桂漿、宣揚大化兮本職責、服從主義兮永不忘、尙饗

馮下野閻隨之
河南衝突不過步哨接觸
張蔭梧在平談話

平訊、警備司令張蔭梧、昨對往訪記者云、目下閻馮下野消息、外間傳之甚盛、閻總司令遇事謹慎細密、非到不得已時、決不輕啓戰爭、此次馮玉祥舉動、陷于騎虎難下、勢必塗炭人民、倘閻總司令能以一電化干戈爲玉帛則國家前途、幸與大焉、屆時如馮下野、閻總司令亦當隨之、閻總司令刻下尙在太原、平津治安、淵來亦爲可靜、多難之五月及總理靈櫬大典、均已平安度過、平津現有部隊約七萬之衆、萬一時局變化、閻總司令受中央付之重、當有妥善辦法、極少亦須留三四師人維持地方、何南方面近尙相安、即或衝突、亦不過步哨接觸、晉南方面、刻駐重兵、平津軍隊、尙有繼續開往者、北平市長、兄弟僅知報紙登載、迄未奉有明令、兄弟本軍人不諳政治、又無經驗、且本時維持、尤覺困難、本人若誤不成事實、縱使命令發表亦須深爲考慮、才力如此、恐難負負云云

總理家屬祭文

總理家屬祭文、維中華民國十有八年六月一日、國民政府、奉安總理遺體于首都之紫金山、男科、媳英、孫男治平、治强、孫女穗華、穗英、謹致祭于我先考總理之靈而言曰、嗚呼、總理以匹夫而摧四千年帝王之制、以片言而救四萬萬民族之命、至于今日主義之深入于人心、政策之適合于國體、如挾風雷而揭日月也、鍾山之嵯峩、江流之縈繞八代文物之聲華、萬國衣冠之瞻拜、魁魄所樂而奉安窀穸于茲土也、在天之靈、蓋可以無遺憾矣、本遺言所示、全國心力之所注、[illegible]山頹、星霜四易、吾黨承奉謨、遂以完成北伐、統一寰區、雖其間錯迕糾紛、屢蹶再起、外侮內憂、此仆彼繼、幸以大黨所指、民心所向、而底於成功、今日吾黨恭奠靈階、蓋亦可以告無罪矣、惟小子科、重荷先緒、創造之多艱、與夫後此措施之不易、追惟庭訓、益戒氷淵、不自知其涕泗之橫集也、綜總理之生平、無時不負有覺世牖民之責、即無時不在艱貞蒙難之中、遠之倫敦之厄、近則白鵝潭之役、蓋出死入生、天下志士之所共憤、而病榻悲憫之音、遺囑丁寧之意、尤吾黨同志所沒齒不敢或忘、矧建設萬端、貽厥咸備、不肖之子、猥掌專部、政府付託之重、國人屬望之殷、敢不勉竭駑駘、以承先志、顧提撕教誨之無聞、達孝維述之乏媿、此則玄安寘、瞻對徬徨之餘、所哀慕而不能自已者也、嗚呼、天不憖遺我國父、使世界同情民族、皆愴先覺云亡、後死誰嗣之悲、豈獨科一人一家之失其憑依、與一黨一國之無所指導耶、英靈不昧、冋兆匪遠、抒悃陳詞、來格來歆、尙饗

馮部馬鴻逵 擁獲中央

（國聞社六月一月下午二時二十分上海電）馮部十七師馬鴻逵卅電府擁護中央並派王文傳到京

于右任在首都謁 中山陵被搜檢
蔣夫婦移居中山陵園
參加奉安禮日賓獨多

首都特訊、奉安期近、蔣主席以孫夫人將隨櫬來京、特自將於中山陵園內之洋房爲宋慶齡女士行館、已由志願幹事黃仁、佈置完備、內部一切陳設、均盡善盡美、極富麗堂皇、本人亦於日起（二十五日）偕夫人宋美齡女士往於是處、但以該處僻且爲赴陵山之大道、地曠人稀、治安方面、應特別注意、爰由總司令部令行第六師派兵駐守於中山陵至中山門之間、無論何人、經過是處、均須搜檢、即中央方面各重要館、刻正在接洽中、一俟商洽竣事、將儘明日（二十六日）一日內佈置竣事、以免臨時倉皇云

職員、身着制服佩符號者、亦屬難免、搜檢處在中山門外之大橋上、今日午間于右任偕數女同志乘汽車晉謁總理陵、經過是橋、軍隊上前檢阻止、由排長令下車四檢、于聞語即下車問故、武士云予等係奉命而行、有某女云、此是于右任先生、乃中央委員、兵士云無論何人、均須搜檢、請原諒語未竟、于氏已將長衫解卸、請兵士檢查、察看一週、即上車而去、又日賓此次來京參與奉安者除政府代表外、普通日賓即有四十餘人、據可嘉治氏、有急電到京由日息負招待日賓責任之殷汝耕到滬者已三十餘人、滬方加入者又有十餘人、兩共四十人、決定二十七日由滬乘車來京、犬養毅頭山滿二氏已改住××樓中倉山二號、該社又增加七個床舖、兩共可容二十四人、尙有十餘人不敷容納、應請設法、聞蔣氏已令勵志社幹事黃仁、租浮橋日人所設之實來館爲日賓行

奉安日滬 各界休業

（國聞社六月一日下午二時二十分上海電）滬各界東（一日）以奉安休業

專使等離京

（國聞社六月一日下午二時廿分上海電）廿九國專使卅日觀禮日義、三公使江（三日）返國書使團麻（六日）離京

大連關佈告第三八號

爲佈告事照得本月十一日爲端陽節休息一日此佈
中華民國十八年六月三日
大連關稅務司 北代眞幸

〔德國政府特許專賣〕海底山〔包治淋病絕對神效〕

花國秘寶 戀愛之神

●花柳病自療秘法
德國醫學雜誌抄譯

(一)淋病序論 淋病一症佔居花柳病中最難延劇三年二載不能治者有之苦惱千萬不堪言矣因此病殘廢者絕嗣者實屬廣有患者至於殘廢之中終不知致病之來由頗不乏人如彼等流實可憫也

(二)淋病原因 淋病原因由不潔交媾淋毒双球菌侵入尿道而發者也患過一次仍易再染初患尿道覺有疼感繼則有濃液流出男則陰莖稍頭而紅女則大陰唇紅潰排出之濃漸多尿刺疼益重是謂之淋

(三)病菌 此菌形如腎狀故命名双球菌常時排列成双二菌間側相對若察所淋之濃液中即可見之此菌居于白血球之內外

(四)淋病診斷法 人之身體康健與否亦於患病有密切之關係不得不酌之患者初次來診時務使全身露出以便詳細驗查又注意察其生殖之數及陰部與色皮種種形勢尿道洩出之濃汁應用玻璃片收存以便驗察又須查視有無下疳或鼠蹊腺炎之先兆然後可令患者小便於二玻璃盃內以便驗查之

(五)淋病驗察法 淋病驗法有二甲顯微鏡驗察法乙双盃驗尿法顯微鏡驗察法者爲驗淋病濃液必須之法將患者所洩之濃液收存玻璃片上以顯微鏡視察之因其不獨能知双球菌之多少就是他種細菌所致亦能辨別之双盃驗尿法即取患者排出二盃之尿視察之倘首盃濁次盃清者即知尿道前段受也倘二盃之尿均濁則知尿道後段受其累用此法驗查可以定病之輕重程級

(六)淋病處置法 除藥物治療以外令其休養靜臥每一小時分飲水一盃以使其尿無惹刀且小便之數增多亦能清除尿道一切粘液以免蔓延他部飯食宜擇無刺戟性者方可用之

(七)淋病治療法 花國秘寶「海底山」乃德國海底山大藥廠最新發明獨家製造爲德國政府實驗監製特許專賣治淋病根唯一無二之靈品蓋今日醫藥之發達莫如德國而德國政府當乎以實驗特許專賣者又以「海底山」爲首屈一指故德國醫界確認「海底山」爲五淋白濁及其他尿道疾患腎臟膀胱等一切疾患治療上最靈的至寶遂引起世界醫學界之大歡迎風行全球世無其匹與治梅之新六〇六片OSNEOASN稱爲姊妹云「海底山」HEIDISAN色黑光潤狀似美麗如烏金球氣味芬芳服用其便在胃中毫無侵蝕之弊藥通過胃囊直至腸內而始溶解被吸收最迅速轉瞬間透入於血液排泄於尿中矣故於消化器絕無妨碍性於腎部亦不損傷非如他種檀香油及白濁丸等服後以及害毒於胃囊者所可比擬並能清血毒滅小便鎖痛止炎熱殺淋菌防腐蝕毫無副作用完全滅盡血內及道膀胱粘膜之淋菌也輕症一盒重症約二盒最重症約三盒立奏奇效永遠斷根萬試萬驗絕非市上一般普通治淋藥品可比凡患五淋白濁無論新患久得已治未治一經藥到無不立起沈痾

(八)梅毒與新六零六片 OSNEOSAN

六〇六乃德國醫學艾利博士所創製者也因行動物試驗直到第六百零六次纔得完全的結果是以命名爲六〇六幾經艱難辛苦發明創製之六〇六居然將有史以來無法可治的梅毒一掃而淨洵稱醫界破天荒之聖藥但舊六〇六係一種砒劑注射藥而雖熟練老手之醫生於使用時須要極重之施術與煩瑣之手續且有種種不可應用之弊故醫學家莫不盼望再得一種內服六〇六與注射六〇六功效相同者之出現如大旱之望雲霓而今此新六〇六應時代之要求爲理想的飲片艾利博士曾創製舊六〇六猶以爲未足益加研究百尺竿頭更進一步再絞腦漿千百回屢經實驗十數年而今始能認其效力與大〇六注射完全相同故遂開始發行寰球醫界奉著至寶茲將此藥優點開列於左

(一)新六〇六片爲內服藥故較諸舊六〇六注射藥既免醫生施術之勞而能奏殺菌消毒之效凡有病人恐怖打針之危險者得此內服良劑誠如救星矣
(二)舊六〇六注射時必有痛苦而內服新六〇六片則毫無苦味絕對安全
(三)新六〇六片兼有預既梅毒之特色較諸舊六〇六注射法尤著卓效
(四)舊六〇六注射藥如瓶破氣入則藥變毒性用之能殺人至於新六〇六片則能持久保存於空氣中藥性絕對不變毫無害毒服用者可萬分安心

德國政府實驗治淋新藥海底山 每盒服七天洋三元 每料三盒大洋九元
德國內服包治梅毒新藥新六零六片 服一瓶效力與打一針相同每瓶洋七元
奉送詳細說明書函索秘送嚴守秘密
各埠各大藥房均有出售
美商三德洋行
哈爾濱分行 道外正陽街八道口
大連分行 浪速町二丁目七十番
奉天大西門外經路邊二面口分行

教育界

發刊小言 (懸樵)

吾人爲生活而求精神與物質之滿足、無日不馳騁於智識之大道、以求夫最後之樂園、順智識之優劣、而定其立足點之尊卑、斯爲天演界之原則、社會間之定律、不特個人之榮辱、攸關於是、即國家之處於國際間、能否得有充分之平等、眞正之自由者、亦判乎是焉、故西哲有言曰、智識即權利、智識即道德由斯觀之、智識之於人烏可忽乎哉

或曰否々、揭開世界之歷史、縱觀古今、橫考東西凡人類之罪惡史、無不出發於智識、智識又何貴焉曰智識得爲人類罪惡之出發點者、蓋以智識之不發達、有所致焉、非以智識之優全、有所致也、且智愚相參、其間自生問題、若苟人人盡爲愚者、問題固可消滅、然苟令人人盡爲智者、則罪惡猶安見焉處今競爭之世界、爲滅人類之罪惡、而開倒車、將人民盡驅於瞢々之域、爲不可能、惟有感奮其精神鼓勵其志氣、使其長足邁進、同躋於智識優全之境耳、爲謀是項之果、端在教育之普及焉

夫教育之得能普及、則人々之智識、自趨於優全、智優則思想純正、其福己禍人之心理、必趨於滅、而後不特求民族之尊榮、民權之發達、民生之繁榮直捐顧問事、即進而令天下以爲公、進世界以大同又何難哉

然教育之普及、則賴國家之培養、社會之倡導、而校始得能達其期望、今本報之特闢有此篇者、旨在斯焉

家庭教育與學校教育 (繡民)

我國興學已數十年、而民智之隳落如故、民德之隳落如故、教育之效果不但未收而且禍及於國家、無他、不知小學教育之重要所致也近數年來、雖知國民此教育忽之重要、小學之不容、對於家庭教育而十分明瞭者實鮮、孰不知家庭教育爲學校教育之基礎、故欲收學校教育之功效、非自家庭教育起始不可、余不揣冒昧、謹將家校教育之關係及其利弊而評論之如下

(A)家庭教育與學校教育之關係

家庭教育者學校教育之基礎也、當兒童不達學齡、未入小學以前、教育責任、幾全由家庭負之、由父母教誨之模範之、以啓迪其智識、陶冶其性情、蓋人之初生、賢愚未定、首入爲主、習於善則善、習於惡則惡、故爲父母者、每在教育兒童之際、不可不愼也

(B)家庭教育爲學校教育之輔助

迨兒童既達學齡、已入小學之後、則家庭共處于輔助地位、然兒童在校之時少、在家之時多、爲家庭不知負輔助之責、任其嬉戲、荒廢學業、則學校之教育、未有收效之可能也、况兒童個性之觀察、父母當爲報告之義務學校訓練之實施、家庭當負協助之責任、他如溫習功課養護身體、家庭之責任、且有重於學校者、

(C)家庭教育與學校教育之利弊

(一)家庭教育之利弊、家庭教育者、愛之教育也、蓋骨肉之間、愛情篤厚、其熱誠有非學校教師所能及者、此其利一也、語云、「知子莫若父、」故兒童之個性、家庭知之較易、審之較詳、而訓練教授、莫不與兒童性有密切之關係、因材施教、收效自多、此其利二也、然其弊亦有、父母對於子女、其愛情特濃、故往往失於溺愛、致養成放縱之習慣、此其弊也、余希望爲父母者、對於訓練及管理補救教偏、庶可收效

(二)學校教育之利弊 父母對於兒童、其熱誠固無人可及、然其學識多不及學校之教師、故教授各種知識、及關於道德禮節之指導、自以學校爲優、此其利一也、學校教育可以養成團結之精神、可以矯正家庭之習慣、且無溺愛不瞭之弊、此其利二也、但其弊亦有之、學校之中、合數百人、授以一般之教育、易滅却兒童之個性、此其弊一也、教師之熱誠、往往不如家庭之父母也、所以家庭必與學校協力相助、取長補短、而後學校教育、始可望成功

寫眞 (營口市立第二五小學校童子軍合影訓練者張君寅生)

運動拾零

◆此次運動大會、以團體參加者、成年組有旅順第二中學、電鐵青年團、協志埠青、基青、五團體、少年組參加者本埠有士公、沙公、中青白雲山小學校而遠地來者、有三十里堡普通學堂、水師營公學堂、及金州公學堂七團體以個人及團體參加之運動員計之爲數當在三千餘員、不可謂不盛矣

◆此次團體運動之成績、首推電鐵、每當臨陣之時、精神奕奕、無往不克、以十項運動而竟佔七項第一誠屬驚人、惟各種記錄、多未超過去年

◆旅順第二中學、每當運動會時、多佔優勝、故大元帥贈送之優勝旗、曾爲該校連奪三次、已永久存於該校矣、惟此次以選手多降學他去、參加運動者、多以年齡幼稚、故未得搶居前茅焉

◆少年組之選手、首推中青且運動姿勢亦甚佳好、想係練習有素之所致、此次少年組之優勝爲該校所佔非無故也

◆女子之參加競技者、較往歲爲多、而成績亦甚佳、除中青而外、當推基督與沙公、此後各尙再加以訓練何難與歐西女子、並駕齊驅乎

歡迎投稿

學生文藝

文臣不愛錢論 (海城古林私立高級小學校二年生 王振林)

宋南渡後、賊則弱主、群結於朝、通奸作弊、不過紓墨、綬衣朱紫、威威赫赫、薰天宰相、饕餮竊奇盜君王之實玉、吸人民之脂膏、貪財愛貨之輩、觸目皆是、故岳飛當時而言曰、文臣不愛錢、以警戒當時之汚吏貪官、使其知所改悔耳、使當時之文臣、人人以岳武穆之言爲晨鐘暮鼓、棒喝鼻觀、尙何能使人民陷於水深火熱之中、卒奮滿州之走、鼎山之遷、垂於滅亡乎、

噫、夷齊之清高、展禽之介節、當時如辰星之寥寥實不數覯、雖有李剛趙鼎輩、高風亮節、然爲力亦弱、竟不能制秦檜王倫輩賣國求榮之貪奸也、然岳少保所言、文臣不愛錢、不過痛恨當時之奸貪、警戒一時、不覺脫口而出耳非可據爲致太平之左劵也假使殺身不足以成仁、捨生不足以取義、雖輕身如鴻毛、臨陣反足敗北、傷師誤國、果奚益哉、雖文臣不愛錢、若非老吏練達亦難昭民寃、觀其貌堂堂乎國之棟樑、民之父母也、究其實、虛有其表耳、是廉而庸、反不如貪而能也、由此觀之、文臣不愛錢之言、警戒一時、不足執爲久遠之計、信矣

說讀書之益 (蓋平三區新寨子村立小學校初小四年級生 佟善策)

世界之人、皆以讀書爲務雖家貧如洗、省無立錐、猶能刻苦求學、銳意讀書夫何如斯其急耶、蓋不如是、不足以謀生活、不足以自立於社會也、且讀書能轉愚爲智、轉貧爲富、其有益於人、顧不大哉、不學惟斯、古之建功立業顯揚名於後世者、何一非由讀書造其基者、雖然、讀書亦甚苦也故古人讀書、懸梁刺股者有之、負薪掛角者有之、鑿壁引光者又有之、其所以困苦其身心者、無非爲謀生於社會、擴建功於國家、深則吾輩少年、欲展將來之事業、立於不朽之功名、豈可不及時讀書努力進取、以求其大益哉望吾同學共勉諸

說我之家庭 (黑山縣立第一小學校高十九級生張海滔投)

我家位於城內北街、火神廟胡同、有草房數間、分爲書宅客舍膳厨臥房等室均陳設精雅、佈置清潔、室後有隙地數丈、我父闢爲家圃、率以短垣、雜植花草樹木蔬菜等、偶憩其間、頓覺心神怡然、此我家庭之外狀也、我家之人甚多、母理家庭瑣事、父出外經商、我與兄弟晨間赴校肄業、及晚而歸、餐後同坐燈前、大家團聚、講故事、談詩文、坐享天倫之樂、豈不美哉

定期閱讀者募集 每日速送到 請各家購閱 敝行

代售報種 (奉天)公報 民報 遼寧新報 醒時報 盛京時報 大青島 濟南日報 (北平)順天時報 (天津)益世報 大公報 其他(上海)時事新報 民國日報 新聞報 申報

代理商務印書館發行月刊週刊雜誌 東方雜誌每冊現洋二角 教育雜誌同一角半 學生雜誌同一角 婦女雜誌同二角 少年雜誌同一角 小說月報同三角 小世界同一角 兒童世界半年二十五冊一元 英語週刊半年二十五冊一元 自然界每冊二角五 兒童畫報同一角 民鐸雜誌同二角五 留美學生季報同五角 留英學報同三角 史學與地學同四角 國學論叢同一元 博物學雜誌同三角五 農學雜誌每冊三角五 美育雜誌同九角

市內八幡町四十一 東華洋行新聞部

請看信用昭著諸所便利之旅館

大連 中華本棧 主人張炎

營口 中華棧 主人張炎 電話九四九

長春 義昌公司 主人張炎

青島 中華棧 主人張炎 經理姜品一

哈爾濱 中華棧 主人張炎 電話四八五

本棧內設西式客室應酬週到無須贅述 兼設有運輸藥轉運貨物代辦客事

▲本棧電話五七四四 電話四二一〇 運輸部電話七九七一

●●老翁老婦●●

●●無子無女●●

▲少男少女▼

▲精枯經之▼

各服「還童腺」二打老翁能强精種子老婦能月經復來

▲可使老蚌生珠枯樹發枝▼

各服「還童腺」半打少男能補腎扶陽少女能調經養血

▲可使青春不老美顏百年▼

還童腺聖藥

主治：老翁服 回復青春 老婦服 還少益娘 生殖器衰弱者服 絕大強壯 主治返老還少 陽委早洩遺精精液減少 神精衰弱淫情缺乏症 生殖器發育不全 身體虛早老早衰 視力減退 腦力衰弱 女子月經不調經痛經少 性慾減退 乳房發育不全 不姙症 脫髮 顏面早衰

區別：男子不可服女用藥品 女子不可服男用藥品 因同一還童腺而分男用女用 各有各長 藥品性質不同 幸勿誤服 服後便知 功力偉大

價格：男女用還童腺價值相同 奉省要金現洋度圖其他中國各省均以現大洋計算 吉黑哈洋要金封圖 外埠函購貨款先匯郵費在內

價目 總行 分銷處

男用女用還童腺每料一大盒現洋六元每盒現洋三元外埠通信函購貨款先匯郵費在內

上海百福公司 總行

分行 哈爾濱百福公司 黑龍江百福公司

奉天大成藥房 哈爾濱永德堂 安東瑞祥泰 吉林五洲藥房 長春中西藥房 營口中西藥房 哈爾濱中西藥房 江省德泰盛 吉林濟生藥房 開原德府厚 千金寨德泰樂局 大連西崗德記全棧 鐵嶺和發久藥店 通遼福合長 密山縣華增德

寫眞銅版與凸版凹版

久保田寫眞製版所

大連市武藏町六六 商話 八六三一番

新發明 岡田式朝日號謄寫版 發賣紀念減價十九圓八十錢

四號毛筆用原紙 (在內 原紙、墨油、藥水、毛筆等)

鐵筆用原紙 四號形(特別號) 一百枚 金二元四角 三號形(特別號) 一百枚 金三元 一百枚 金二元五角

信箋 信紙 發售 天野滿書堂文具店 大連市浪速町三丁目 電話四九九四番 三〇六番 大連一三 振替口座

驚天動地 救人無數

女界福

天下第一 婦女靈藥

女界福專治婦女調經種子一切諸症百發百中萬應萬靈常服此藥補氣補血强筋健骨美容補腦長壽不老誠乃婦女藥中奇效之靈藥也 ▲主治說明函索即寄

小心 假冒 ……◇…… 近來無恥奸商倣造相似之藥品頗多一旦誤服假藥非特不能治病返而自殺自身

各埠有名大藥店及大商號皆代售

「女界福」總發行處 大連平和街四八 德記全棧大藥房 振替大連四四七六番 電話二二一八五番

招募代理店函商即覆

有備無患

家中常備 百齡機 可保全家 康健無病

▲家有先天不足、怯弱短小之兒童、服百齡機、力能追補先天、助長發育

▲家有勞心過度、健忘失眠之男子、服百齡機、力能補腦安神、鎮心寤睡

▲家有消化不良、退食頓之男女、服百齡機、力能開胃潤腸、增進食慾

▲家有色慾過度、陽萎遺精之男子、服百齡機、力能大補元陽、固精益髓

▲家有年高體弱、氣血虧耗之老人、服百齡機、力能補血利氣、返老還童

▲家有面黃肌瘦、停經不孕之婦女、服百齡機、力能旺血健身、調經懷孕

百齡機價目 均按現大洋計算 小瓶一元 每打十一元 大瓶兩元 每打廿元

東三省總發行所 奉天大西邊門外 九福公司

大連分銷處 華泰西藥房

哈爾濱分銷處 泰華西藥商行

各大藥房均有出售

各埠代理店

奉天五洲藥房 奉天中西藥房 奉天大德生 奉天歐美西號 奉天歐美東號 奉天大吉祥 奉天北市場恒濟堂 奉天大西關泰和堂 奉天同德西藥房 奉天利亞藥房 四平街天德堂 四平街榕慶長 四平街增順新 四平街德慶興 洮南德慶仁 洮南永和堂 洮南和龜藥局 遼源大德慶 濟源廣生堂 通遼德聚成 通遼和發藥局 八面城德慶同 八面城和發增 范家屯天德新 范家屯天德慶 范家屯端生祥 新氏屯新發德 溝子廣生堂 錦縣福陞永 錦縣福金生 義縣大增號 綏中東和堂 山海關公興祥 開原德祥厚 開原德泰臨 開原全生堂 鐵嶺福合盛 鐵嶺和發久 昌圖德泰玉 公主嶺三合公 千金寨信仁堂 本溪縣春興堂 本溪縣慶和成 雞冠山德厚興 鳳凰城大生恒 鳳凰城大德生 安東福興堂 安東大生東 安東恒興藥行 安東益增遠 安東龍祥泰 安東福春堂 遼陽義和堂 遼陽源興仁 遼陽天鈺成 遼陽天福順 海城德增福 燕平天一堂 大石橋衞生復 營口保興長 瓦房店康德記 普蘭店志義成 普蘭店康德記 皮口順義成 金州志義成 熊岳新泰興 大連西崗廣生堂 大連西山天和藥房 大連西崗志義成 大連西崗同德藥房 大連市華泰藥房 大連市西藥房 大連德記西棧 大連堉盛藥房 大連康德記 大連德記全棧 大連劉家屯志義成 三十里堡志義成 旅順仙芝堂 旅順大德堂 長春世一堂 長春同德堂 長春天山堂 長春天育堂 長春中西藥房 長春泰和祥藥房 長春義和謙 長春天翁慶 張家濟德泰增 雙城堡世昌增 雙城堡德厚 雙城堡永德堂 阿城世昌永 阿城世一堂 阿城永德堂 一面坡玉盛和 一面坡德和鈺 橫道河天合堂 南林站會燊福 寧安縣振興堂 寧安慶昇堂 寧安大隆堂 安達站誠泰裕 安達站吉蓉隆 安達縣延壽堂 平闌河錦河彩 呼蘭河天和堂 呼蘭河德興恒 呼蘭河復和堂 呼蘭河永德台 運河縣同發興 通河縣和發遼

總發行 哈爾濱 泰華西藥行 分發行 江省 吉林 泰華西藥行

淋濁聖藥 巧拿淋

這是空前未有之新發明淋濁逐根聖藥巧拿淋丸 Gonorrhoea Tablets 專治疾濁淋症醫藥無效或時愈時犯試服此丸定可斷根因該丸內含有三大要素一純檀香精 Sandal 二沙裴爾 Sallo 三(梅大靈藍 Methylene Blue)此三種藥品均係殺菌滅淋清瘀尿毒之貴重藥料凡各國醫學博士無不稱贊爲決妙之良方也主治五淋白濁便不清尿道潰爛小便困難尿中混血尿道閉塞膀胱發炎疾濁重症請賜試之定能應驗如響一瓶除根永不再犯 每瓶大洋二元五角

清血解毒 喜肥力

每逢公餘之暇咸欲覓一俱樂之所以資消遣並恢復精神然而一般血氣方剛的青年竟將此休息的時間作了尋花的機會捨身尋樂流連忘返焉知道樂極生悲遺害非淺大禍在豈星期以內便覺身體不爽溫增高什麼魚口便毒下疳楊梅淋濁等症相繼而起豈不苦惱已極嗎欲求轉悲爲樂之術還是這凱輯士老牌聖藥喜肥力能治一切的花柳毒症或注過數次藥針無效或逢春復犯無論遠年近起定能除根每瓶大洋一元五角

主治清血解毒除潰化瘤、皮膚斑點、梅毒痂瘡、骨節疼痛、糜症消瘡喉鼻腫亂、升頂歸後、梅性疥瘡瘰癧、脚氣、毒性結核、軟硬疳疾、血分不清、虧氣虧血、男婦各種痨瘍及婦女花柳梅毒症、或毒性不孕、或因毒閉經、或梅毒化胎、或子宮作潰、或毒由終身不孕、赤白帶下、信水差前差後或終日淋漓不止、以及脫落毛髮、頑毒痔瘡、喉痛音啞、毒染口聲、或梅毒入骨、一經服用、百毒俱消、血液立淸、元氣恢復、其身體繼之而壯、設無病之預防、或疑似之毒症及直接傳染、間接傳染、均可服用、無不立效如神

樂極生悲

瀋陽

華北運動會會期又延長至三日

球類未畢獎品分配未完 劉風竹氏之談話

預定於六月二日閉會之第十四屆華北運動大會因球類比賽延長時間更五月三十一日及六月二日兩日間之天氣又均不良乃有實行延期至六月三日依六月二日該運動會之一切進行事務觀之如獎品之分配尚未決定球類比賽尚無結果至遲亦得延期四日始行發放獎品更如事務委員會之各項事務亦均辦清結勢不得不延期據劉風竹主席所稱因天氣之不佳及運動項目之多球類比賽更爲需要時間故已決定延期至六月四日須發獎品至於遠道之提前起程者則臨時提出其所得獎品與之免遠道者有遲誤大多日期之虞其他東省及天津者均於四日舉行而免秩序紊亂所幸本屆運動會并未發生何等不正當之障碍而競技之成績又爲良好實本屆運動會光彩之至不過最爲遺憾者即遠道來會之山西大學及北平清華大學兩校運動員因逾期未能加入運動之一事此亦因爲期日所限萬不能通融者是以今後之華北或全國運動大會時希加入各團體暨個人勿得逾期如鼓勵青年體育之進步至於競技尤宜尊重道德求得體育之眞精神可也至於區區勝負之爭不但無味而且有碍運動之本旨即所謂重於精神而輕於物質者可也幸今而後各青年運動員諸君其注意之可也茲將第四日球類比賽之成績及第五日所應舉之行者累誌於左

第四日球類比賽結果

第五日尚須繼續競賽

棒球之部

△高級男子

天津中華棒球會對通縣潞河中學(中華棒球會勝)

北華燕京大學對天津南開大學(平點)

北平燕京大學對通州潞河中學(燕大勝)

天津中華棒球會與天津南開大學(南開大學勝)

六月二日之比賽爲北平燕大對中華棒球隊潞河中學對南開兩者之優勝有決賽之誰得錦標即可判明矣

△初級男子棒球

吉林省之五中對東北學生隊預賽東北學生隊勝決賽每東北學生隊勝

△高級女子隊球(預決賽之績已判明優勝者)

遼寧女子體育團東北大學北平大學女學院遼寧省立女師四隊比賽之結果北平大學女學院得最高之成績獨占優勝已於六月二日判定矣

△初級女子棒球(預決賽之結果已判明優勝者)

遼寧省立女師遼寧省立女子職業學校比賽結果遼寧省立女師獲得優勝錦標矣

△隊球之部高級男子隊球其成績爲

東北大學對北平稅務學校東北大學勝次由東北大學對北平大學第三法學院匯文隊比賽匯文隊勝北平燕京大學對北民國大學燕京大學勝

六月三日之高級男子隊球爲匯文隊對燕京大學決賽孰得錦標隊球熱者多皆爲擔心

△中級男子隊球兩日中之成績爲吉林六中對北大附中北大附中勝北大附中又對遼寧省立一師仍北大附中勝(第一場)田氏中學對吉林二師田氏中學勝(第二場)吉林一師對吉村一中吉一師勝吉一師又對天津新學中學棄權吉一師不戰勝(第三場)北平第三中學對北洋學院北洋學院勝(第四場)

六月三日比賽

第二場　田氏中學對北大附中比

第三場吉林一師對北洋學院比

右兩組所得之二優勝者再作決賽共優勝者即奪得錦標矣

△初級男子隊球爲

吉林五中對瀋陽縣立師範(吉五中勝)

六月三日爲瀋陽縣立師範對吉林毓文中學及吉林五中對吉林毓文比其結果再作決賽

網球之部

△高級男子網球兩日成績爲

(一)北平燕大對北平稅務燕大勝燕大又對北平農學院比燕大勝

(二)東北大學對北洋學院北洋學院勝(六月三日即燕大對北洋學院比賽)

(三)哈埠法大對瀋陽醫大醫大勝

(四)吉林法政大學對天津南開大學天津南開勝

六月三日瀋醫大對南開比賽其優勝者對燕大北洋之優勝者決賽勝利者即爲得優勝錦標者

△中級男子網球比賽

第一場、吉林一中對東北大學附中吉一中勝

第二場、田氏中學對路河中學田氏中學勝田氏中學再對滙文中學滙文勝

第三場、遼寧省之第一農商對天津新學中學新中勝

第四場、吉村一師對同澤中學吉一師勝第三場新學中學再對吉林一師比新學中學勝

(進第四場)北大附中對電工學校北大附中勝

六月三日之比賽爲

北平滙文中學對吉林一中比

天津新學中學對北大附中

北優勝者再於第二場舉行決賽

△初級男子網球

第一場、奉京縣立初中對遼陽縣中學遼陽中學勝

(同第一場)同澤中學對吉林五中同澤中學勝

第二場、吉林毓文中學對滙文中學滙文中學勝

第三場、長春自强學校對遼寧省立農科中學遼寧農中勝

六月三日之比賽爲

第一場、遼陽中學對同澤中學

第二場、匯文中學對遼寧農科中學右記一場二場之優勝者作最後奪錦標之比賽

△高級女子網球(初賽)

第一場、天津南開對東北大學南開大學勝

第二場、遼寧省之女師對北平第一師範院北平師院勝

第三場、北平女大對北平大學女子學院北大女學院勝

第四場、北平大學農學院對北平燕京大學燕京大學勝

(次賽)南開大學對北平第一師範院比南開大學勝

北大女學院對北平燕大燕大勝

六月三日之決賽爲

南開大學對北平燕京大學

△初級女子網球

黑龍江女師範遼寧省立第一女子職業遼寧女師三校比賽因遼女師棄權江省女師對遼寧女子職業比賽之結果江省女師戰勝已占第一優勝矣

張長官率李秘書對燕大賽網球

張長官奮鬪卒爲燕大勝 周圍男女觀衆極爲擁擠

熱心體育之東北邊防司令長官張漢卿氏對於此次華北運動會每日到場參觀如第二日下午會下塲跳高故張長官之提倡青年體育可見一斑矣張氏對於網球最爲愛好故於六月二日下午二時携于鳳至夫人及其次公子到會時正爲高級女子網球比賽之末張長官乃同貴秘書李應超君下場與北平燕京大學網球最優選手高惠明金惠生比賽張長官與李秘書奮鬪攻擊燕大之高惠明組亦努力迎戰一時所有男女運動員及男女觀衆均繞網球場外有二千人之多張長官之網球頗佳然對平津網球高級選手之高惠明相抗比賽一時半餘張長官卒爲燕大組所勝得六與二之成績張長官如此熱心體育而亦以平民身分自居獎勵之則東北將來體育之進步當可預期也

運動員宿膳費籌備會供給

雖延期三四日 運動員不恐慌

本屆華北運動長當籌備委員會通知各方學校時聲明『所有宿膳等事已妥爲設備因各學校團體悞爲『借給』致遠道者幷未持來宿膳費用故於開會前已有此項之交涉後由劉風竹主席請示張長官爲獎體育特改設備爲供給因此之故現已延長三日各運動員並無何等經濟困窮恐慌同時於六月一日休息之日各運動員赴東陵遊玩所有車馬費亦由籌委員會擔負故此次各方運動員並無何等不滿意之非難但遠道如綏遠特區山西大學及河南各團體已於六月一日相率退去矣

續記中男及全體之成績

茲補誌田徑賽中級男子之團體及個人之總分數於左

△學校之部

第一、天津新學中學得四十五分五

第二、通州潞河中學得四十二分五

第三、遼寧第一中學得二十六分

第四、東特一中得十六分五

第五、東特二中得十六分

第六、天津扶輪得十二分

第七、北平滙文得十一分

第八、吉林一師得九分

第九、遼寧二師得四分

第十、遼寧三中得三分

第十一、萃英中學得二分

第十二、吉林一中得一分

同　北平師　得二分

第十三、東特許公職業得〇五分

△個人之部

王承訓九、宮萬育三

王文魁七、屈寶慶二、吳雲龍十四、朱文斌十三、郎孔憲章七、張書麟一、季康棟十六、于良濤十、季麟閣三、齊鳳林一、于秀明二、高給三、姚定位二、管玉珊一、劉古學七、李鴻遠一、王文仲三、武錫奎二、劉繼清一、張似五周恩徵八、王精喜一〇、五、周春鴻一五、高標勳二、王繼國一、馬毓華一李宇衡一、趙凌志五、賴啓春六、崔永喜二、張九富一、宋玉泉二、五、吳悅周一、李中楷五、于國民二、李德芳

前記發表五項運動成績總分十項運動千五百米少有出入由裁判員方面詳加討議昨始公布記之於左

第一、四七二〇分北平一師學院金嚴

第二、四六八六、二五分神學專門、張齡佳

第三、四二二五五分東北大學蕭嘅華

第四、三六七三分北平一師學院金德耀

第五、三三二六五分北平一師院趙文渙

第六、三一〇四五分南開大學郭矩等以下從略

同澤女中校因東特女違規

議決取消五人 初女優等爲

初級女子田徑賽總分數之成績最優者前者發表爲東特一女中四三五分第一因該校初女選手五人三十號劉靜貞、三十二號向光繪三十四號趙一勤三十五號傅青云及三十七號李蘊子等爲高級三年生爲同澤女子中學所發見告發於委員會開會討論之結果取消該五人之成績了解由四三五分中取消十五餘二八五分則不及同澤女中之二十九分矣是以改同澤女中爲第一初女優勝者東特女一中降爲第二名至於個人總分之第一仍爲東特女一中之孫桂雲女士云云

尙樹梅記錄員守門羅主義

是滙文教師

當運動期中籌委會爲便一般觀衆當場知曉競技成績起見委於記錄方面由記錄長王文麟君指揮之下記錄之後送於宣傳委員即編輯印刷遍播布於觀衆就中有記錄員尙樹梅者爲免得費事竟保守她的門羅主義記錄之後幷不抄錄送於宣傳委員會此外如新聞記者前往質疑悉與以閉門羹因此觀衆不得確正消息新聞紙之報導亦稍有出入與本屆運動會中發生了若干障碍是以劉冬軒主席等對於尙記錄員甚爲不滿及最後之球賽記錄另委他人記錄然已晚矣按諸技成績即非秘密當然可以公開不知尙君之如此或於中男部他們滙文中學有何等秘密乎事之過去已不可追而來日方長再次運動會時宜委相當之記錄員而免發生何等不當問題也

獎品之配定有分者均得

本報贈之銀盃 初級隊球所得

因此屆運動會獎品過多由獎品委員會討論配付方法業於六月一日分配完畢俟球類比賽完畢於六月四日上午在該東北大學正廳舉行獎品授與式禮並宣布閉會聞凡弘入成績冊中者均得有獎品如高級男子團體第一得有錦標銀勝旗數項外有商震氏贈之大號銀盾及翟文選陳文學王樹常高維嶽邢士廉張振鷺王鑄桂彭志雲劉鶴齡王鏡寰高紀毅氏等合贈之大銀鼎等中級男子個人第一得有商震氏贈之次號大銀盾及張長官贈之大號銀壺二個外有籌委員之名之團體易人所獲得獎品甚爲優良即其次者亦均可現故此屆運動員聞此均甚爲欣悅

北寧路查禁民戶私佔地畝

北寧鐵路局長韓麟生氏現查該路沿線地畝往往有被民戶私佔情事殊爲非是特通令工務處監工工頭對於上項情事嚴行密查具報以憑嚴辦而儆其餘云

學行奉安公祭

長官主席均到及其祭文

六月一日總理奉安東北邊防軍司令長官張學良遼寧省政府主席翟文選率文武職官於省政府舉行公祭儀茲將其祭文覓誌如左維中華民國十八年六月一日總理孫公奉安士民追懷[illegible]哀慕東北邊防司令長官張學良遼寧省政府主席翟文選等謹爲位致祭而陳詞曰嗚呼哀哉天挺名士、官陸厥施胡命弗延、世將孰儀、嗚呼哲人、生是使獨百世之行、萬民之收、惟公始起、以迄於終、一簣弗止、萬折必東、造茲新邦、公實先覺、不有奮闘、曷享後樂、惟公學術、藝博智專、惟公主義、三民五權、建國方略、心理居首、物質社會、包羅萬有、外禦其侮、勿使鬩牆、黨國精神、心喬斯威、哲人其萎、云逝四周、既稔哲人、其儀千載、猶懷紫金山脈、俯瞰崇隆、永懷安宅、佳城此中、祭不欲疏、功無不報、俎豆莘莘、歆新神勞、嗚呼哀哉、尙饗

法院通緝在逃殺人之兇犯

遼寧高等法院檢察處據高等法院第一分院檢察處首席檢察官沙良模呈稱本年三月十八日准通化縣公安局表報縣民孫立貴被人殺傷身死因犯逃逸一案當經帶同書吏詣驗明已死孫立貴委係生前被人用鐵器砍傷頭部身死屬實當場書附卷茲經偵訊孫立貴致死原因確被伊之榜青戶曹立學因故殺傷身死屬實惟查該犯事發在逃自應通緝歸案除將關係人孫沈氏依法偵查核辦外合將該殺人兇犯曹立學年歲相貌備文呈請鑒核通緝施行等情朱檢察長准此現抄同書狀通令各屬一體查照協緝務獲解究云(提)

公安會議提案討論議決經過(續)

(十七)酌派隊伍駐守大地窩棚以杜匪之往來孫視察長提出查各縣股匪每經警甲追擊避匪咸以大地窩棚爲逃捕潛藪緣此頃窩棚均處遙遠僻靜之地宿食稀便並兼不肖之徒包庇勾結以致賊匪恃爲護符神出鬼沒其至官兵當前亦無所畏備此稀障碍若不設法排除實屬有碍剿捕各縣境內如有此項窩棚應即斟酌情形派遣隊伍就其左近常川駐守並對於窩棚來往之人並應嚴重監察如有窩通濟匪情事立即據實揭報以憑核辦如此察防則匪人之屏藩既失剿捕自易奏功是否有當請付公決討論經過)孫視察長將兩條原文朗讀後主席發言謂此案提出之原因係如公安局長解決困難即因大戶人家及仗勢恃强之徒往々勾竄胡匪結納流氓爲公安局長者每多攝於勢燄每而知之不敢過問此後如有上項情事而局長畏懼權勢不能辦者即開單報處爲之解決衆諸咸服(主席即付表決全體通過)十八各縣發生盜案公安局長須親蒞勘驗劉秘書提出)查盜賊綁搶其來也有自其去也有蹤且匪徒語言服色之相徵非當時官警防勦之勤惰以及事主被害情狀爲公安局長者若不親蒞勘驗以悉究竟不特無以盡搜剿追捕之本事即對於官警僞詞捏報避重就輕之流弊亦無從查訪況局長爲親民之長官對於民疾苦既應有以撫卹對於慢藏誨盜更須戒以將來舍此不圖更有何重要任務之可言此所以盜案發生後必須公安局長親蒞勘驗也有無窒碍請付公決討論經過劉秘書朗讀原案全文後開原尹局長發言謂如局長正値在外剿匪或同時連發生數案時局長本人不能均親往勘驗可否派員蒞勘(主席)發言謂當時遇有前項情事當然派員往勘該管分局長尤須即時蒞勘以明眞象無異議主席當以此付表決全體通過十九各縣公安砲隊應兼步槍或馬槍如不用砲時可與步隊同服勤務至視察長提出比次改編公安隊添設追擊砲原爲鎭壓股盜匪及剿除居抗窩巢之用平素巡哨及勦防皆無需砲必要時該隊如無槍枝即無事可作不但公安人數被其虛耗即該隊本身亦無掩獲其兼設槍枝可得左列各利(甲)各縣公安人數無多除編制砲隊外步隊人數愈數不用砲隊兼設槍枝能爲步軍同服勤務(乙)砲隊兼設槍枝(丙)用炮剿匪(丁)砲隊宿營及作戰戍砲隊戰前後偵察警戒及搜索家內贅成當經表決全體通過(未完)

呼蘭

王團副冒雨剿匪擊斃匪首掃北

打下人票拿獲傷匪二名

呼蘭本縣樂安鎮南廿餘里松花江北岸入春柳林已茂胡匪出沒其中近日江北住民飽採擱大有風聲鶴唳之態怨於月前下旬有呼蘭一旅四團團副王英賢隊長高坤山冒雨往剿將散兵線拉於江岸正值匪首報字掃北率匪二十餘名乘船由南而北早悉必經該岸閘剿隊長率領士兵憤勇兜擊捨命直前卒將匪首掃北及其譜兄王小喜擊斃墜江將兩合事拿獲受傷胡匪二名票李某擊下得槍三桿胡匪潛逃無踪追擊當即整隊回防所經之地秋毫無犯誠爲江省士兵之模範民之保障耶

黑龍江

萬主席首途赴遼

黑龍江省政府主席萬福麟由遼返江已逾旬餘頃以政局混淆西北又起變動三省大局不無影響爲安籌應付計張長官特發出電報邀吉張黑萬同來遼共參會議萬主席自接後除整理積政外已於今早首途赴遼矣

金州

土木課丈民地將開官道

附近居民恐慌

金州本城年來商家增多市面日趨繁盛因之各種車輛驟增至數倍而道路狹窄並有城門限制出入交通殊感不便於昨廿九日關東廳土木課派員多名自南門外南橋起點由舊道西側丈量土地自恒增盛支店直至南城門西側重修官道路寬四丈八尺並由城門西側再築城門據聞此次丈量土地多係占民有家屋園圃被占者共九戶占多數者爲盧士林其次常福裕沈正仁劉洪發李永新張永義王德李忠和•增發等戶中間多係傭有此處之房園藉以生活故驟聞之下異常恐慌於前日已約同各戶聯名呈請官府內情係逃難雖困苦倘將此地開道無可生活警望官府垂憐另施別策以體民生云云(麟)

本溪湖

匪徒冒充軍官刧村會槍械

將該村長綁去

本縣東第三區馬集村溝轄境溫洞村會於日昨午後闖入身着連長軍服之軍官一人身帶手槍並有隨從十人亦着軍服進門請驗護照該會村長首事特備晚餐款意飯後抄會中槍彈該連長抽出手槍威嚇不准聲揚所有大槍十三枝及子彈等分携呼嘯而逃並將該村長綁之而去行方不明此眞可謂賊胆大如持有軍界之護照容訪再誌

長春

守備隊大部到長

長春交涉署消息日本陸軍省刻爲增厚實力起見特於日昨派遣守備隊一大隊計官長七兵五百名守備兵奉令之後當即由日本東京派來一大隊計五百五十名業於日昨午前十一時卅分搭乘滿鐵專車抵長下車後頗受該僑民之熱烈歡迎云云

投井得甦生援救反殞命

長春商埠新市場遞北新立屯住戶王世峰妻以開豆腐房爲業日昨(三十一)伊子王作賢與兒媳石氏偶因口角當被斥責石氏情急當即奔赴門外意圖投井自盡恰被同院居住之段與泉瞥見以其因事口角何得乃爾急爲趕赴井沿抓救不意王石氏投井力猛連同段某一並墜下井底井水甚淺王石氏爲直立墜下者該段某乃頭朝下投入頭頸沒於泥中行人見有投井者當即鳴警救援當將二屍撈上王石氏氣息微微空吐多時始雖甦生但因情急救人之段與泉則已命登鬼錄由赴湊樂世界去矣市公安二分局據報後當由新市場分所穆劉二巡官涖場勘驗情形屬實當即備文請求地方法院檢驗查段與泉本係山東人素以擔水爲業手中略有積蓄此番因救人未果而竟溺水亡命此其之命當如此歟云

海城

教育廳刊發鈴記

黑山教職局昨奉到遼寧教育廳訓令第四八五號內開案查該縣教育局業經成立亟應刊發鈴記以資信守茲刊就木質鈴記一顆文曰黑山教育局鈴記仰即收轉啓用具報此令鈴記一顆等因該教育局已於二十八日啓用具報云

開四縣聯防大會

本縣公安局長徐永泰頃接遼寧警務處公事云巳訓令遼中遼陽台安三縣公安局長於六月三號到海城七區轄境高坨子縣會商四縣聯防事著本城徐局長屆期前往與上記之三縣局長從長計議夏季聯合防匪事宜云

通遼

局長率隊剿匪匪警大激戰

本邑公安局長兼公安大隊長謝長海氏於月之二十九日率領保甲隊出發赴四洮線達罕站附近之鐵嶺剿匪該鎭發現胡匪二十七名匪首過累槍馬齊備於月之二十九日兩相遇觸有小街基第一中隊長朱榮久率騎兵一大隊追擊砲隊長帶砲兵一團有往包圍攻擊猛烈激戰結果擊斃匪人二名活捉匪首過累大龍二名餘匪見勢不佳棄槍馬潛逃而局長隊長大勝遂整隊凱旋矣云(民)

印刷行罷工

通遼縣街各印刷局之工人於月之二十八日擧行罷工聞全體罷工之原因爲近來奉票毛荒物價昂貴生活益艱要求增薪始行罷工但伊等既嫌俸金之微少然罷工則印刷主人亦受損害甚鉅近來有官商訂刷物品者至期急需之時實則賠失非淺工人可先向主人請求增薪倘若不允增薪再行罷工亦爲不晩

遼陽

公安局更換所長

公安局以南錢門分所長因事離職遺缺事關重要未便久懸當即調委東市分所長劉春浦接充逃遣所長一缺委小南門分所長高廣桂調充該員等奉委後當于昨分別到差視事云

鄭局長會議歸來

鄭祉晉公安局長前奉令晉省會議茲已完竣當於昨搭乘南滿列車返任云云(巻)

劉分局長招會議

公安第一區分局恒馨局長爲昨二十八日招集邑內各區分所長開會其討議事項(一)警察薪俸按十四年度薪餉改發現洋(二)警察應辦事項務須切實辦理毋稍敷衍致干咎戾云(巻)

最高法院東北分院民二庭本月十一日裁判案件如左

計開

民二庭判決案件

一、李學雲等與徐子良因請求返還糧食涉訟不服前吉林第二高等審判分廳判決上訴一案

主文　原判決廢棄發回吉林高等法院第二分院更爲判決

一、錢國棟等與東洋拓植株式會社因請求償還債欵涉訟不服前奉天高等法院判決上訴一案

主文　上訴駁斥第三審訴訟費用由上訴人負擔

一、劉佐廷鄉傳金萬因請求書立賣契訴訟不服遼寧高等法院判決上訴一案

主文　上訴駁斥第三審訴訟費用由上訴人負擔

一、萬世綸與同昌店等因請求償還債穀決訟不服前奉天高等法院判決上訴一案

主文　上訴駁斥第三審訴訟費用由上訴人負擔

一、于春等與王寶因拒絕履行始約決訟不服遼寧高等法院判決上訴一案

主文　上訴駁斥第三審訴訟費用由上訴人負擔

一、張太等與李玉方等因請求履行始約訴訟不服前吉林高等審判廳判決上訴一案

主文　原判決廢棄發回吉林高等法院更爲判決

一、周振海與連璧因請求償還地價涉訟不服前黑龍江第一高等審判分廳判決上訴一案

主文　上訴及附帶上訴均駁回第三審訴訟費用由上訴人負擔

一、檫部列立與東省鐵路儲蓄敵照余因請求給付儲金涉訟不服前東省特別區域高等審判廳判決上訴一案

主文　原判決廢棄發回東省特別區域高等審判廳法院更爲判決

民二庭裁決案件

一、張德謙與相德堂因請求償還債務涉訟不服遼寧高等法院裁決再抗告一案

主文　再抗告駁斥再抗告訴訟費用由再抗告人負擔

蓋平分社啓事

敬啓者敝分社報差李鴻恩品行不端已經革出改委王永年接充此後李鴻恩在外無論生何等事故敝分社槪不負責又無分社收證交付報費者本分社亦不負責此佈

分社長劉燕五啓

本社啓事

各分社若以現大洋以外鈔此於本社時須照本社左開行市 今日之行市

大洋兌金票　九五、一

大洋兌鈔票　九九、七

大洋兌小洋　一二三、〇〇〇

經理部啓

吉海鐵路工程局招商承包裝機車庫暖汽廣告

本局現擬安裝吉海總站及朝陽鎭站機車庫暖汽擬用投標辦法招商承包凡具有此項工程經驗者可於六月一日起至六月十日止攜帶哈洋五元到本局工務處領取標單圖表等件於六月十二日下午二時在本局當衆開標但無論得標與否所繳領標欵洋槪不發還特此廣告

瀋海鐵路公司通告各股東換領股票手續啓事

查敝公司發給股票手續向由各原經募機關總領或陸續繳齊收據然後領股票其非係各機關經募而自交者應由各股東自行來函加蓋保證戳記連同股欵收據以交敝公司總收發逕行換領歷經登報在案乃近各股東多有不依規定手續辦理者有原係某機關經募而送個人名義逕行請求換領者亦有原係散戶而由於各經募機關者諸如此類殊失規定之手續致感紊亂之痛苦用特再行登報周知嗣後凡再換領股票仍希依照規定手續辦理爲荷此致各股東

瀋海鐵路公司通告清原縣等十二處領發股息地點

查下列各縣局原繳路股欵係由下列各官銀總分號代爲收欵其各該縣局之第一期股息仍由下列各官銀總分號代發各下列各縣局股東迅即持票前往下列各官銀總分號具領爲盼此致下列各縣局經募機關各股東台鑒

經募機關	原收股欵處	分發股息處
清原縣	山城鎭分號	山城鎭分號
撫松縣	官銀總號	官銀總號
突泉縣	同前	同前
瞻榆縣	同前	同前
安圖縣	同前	同前
輯臨稅局	同前	同前
長[illegible]稅局	同前	同前
鐵法稅局	鐵嶺分號	鐵嶺分號
遼開稅局	遼源分號	遼源分號
遼康稅局	同前	同前
綏[illegible]稅局	綏中分號	綏中分號
鎭東縣	洮南分號	洮南分號

瀋海鐵路公司發給第一期股息通告

查本路第一期股息由交欵日起至十七年十二月底止每股按年利六厘計算應得利息若干除由本路算明造冊委託東三省官銀號代爲核發外茲擬由本年五月一日至十月卅一日止六個月爲限爲發放第一期股息之期請各股東攜帶股票及名章來赴就近東三省官銀號領取股息幸毋延誤倘逾期不領即將該項息欵收歸本路以示限制特此通告

京奉鐵路管理局招標廣告

本局擬購造橋應用木料及大批枕木等共十八項限十八年六月十日午後三時半在本局材料課當衆開標有願承辦者務於六月十日以前來本局領取標單以便報價勿誤爲要特此通告

聲明繼子張玉清浪費無度不准渠管理財產廣告

竊先夫辭世無子氏於三年前過繼族姪張玉清爲嗣詎該子自到氏家不出半載以漸奢華經氏百般勸導不聽且吃喝賭嫖無所不爲近年來益甚又食鴉片嗜好日深前後三年間計浪費江錢一百五十餘萬吊氏有限財產何能供彼無限揮霍若不早爲設法氏之老年必有凍餒之虞是以呈請明水縣政府禁該子管理財產幸蒙趙縣長洞鑒下准予備案恐未週知特再用報聲明凡我親朋往來人情家無問絶與該子張玉清通融錢欵設如暗自貸與該子欵項物氏無端不能承認即氏之房租等項亦必須我親身支取總之該子在外一切行爲氏完全不負責任故特登報謹爲聲明

明水縣南二道街住戶張朱氏啓

訃聞

不孝男向雲等侍奉無狀禍延顯考蔡府君諱成貴字品三今痛於民國十八年夏歷四月十三日申時壽終正寢距生同治九年九月十七日卅時享壽六十歲不孝長男向雲等親視含殮遵禮成服謹擇夏歷

四月十五日修經三

四月十八日首期供飯

四月廿九日修經家奠

五月一日修經領吊

五月二日發引

慈命擇吉扶柩祖塋安葬叨係

世友誼均哀此訃

孤子向雲　泣血稽顙

期服孫　新富 榮　生泣血稽首

族繁不及備載

喪居遼寧長春榮記商會　惠唁處鐵嶺北門裏

蔡　鸝九　曜臨　後峰　仲光　本宅

瑣聞

△奉安公祭誌詳

(蓋平)月之一日係奉安大典本邑縣長率教育公安局農商紳學報各機關人員在縣政府奉行公祭已誌前報 其禮節(一)就位(二)肅立(三)奏哀樂(四)行三鞠躬禮(五)默哀三分鐘(六)獻花(七)讀祭文(八)奏哀樂(九)行三鞠躬禮禮成祭文列後

維中華民國十八年六月一日蓋平縣々長辛廣瑞率教育局公安局農商紳學報各機關人員謹以香楮之儀致祭於孫總理中山先生之靈位前日物無極而不反運無否而不通會時勢之交困乃假手於英雄天心厭亂篤生我公具旋乾轉坤之略建空前絕後之功關懷中國力挽頹風推倒一世豪傑宕開萬古心胸溯自君主專制四千餘年人民水火誰解倒懸乃有孔孟約世仔肩一主張於大同一注重於民權終空言之莫補徒胞與之拳拳三代而後豈乏名賢測厥功業非不昭然其實皆馳驅效命作功狗於一姓帝制之前惟先生倜乎寡儔獨具遠猷睥睨百代肝衡五洲痛君主專制倡人民之自由抱不世之略作海外之遊來歸國祖龔展一籌皷吹革命再造神州直欲流唐宗洗滌漢虜得黃公之撫手賦徙濡而同仇痛彼滿清殘民以逞武漢義起燕關魂驚皇退位國體變更公乃出其政策與民更生進共和而統一息南北之戰爭乃切成而身退讓總統於項城出處超越絳雲在需那堪國內變起風潮漢龍蛇之滿地傷國勢如螗蜩開救國百折不撓異火動之克集應偉烈之獨標重斯天地日月常昭不意騎箕尾而歸去賦楚些而魂報於盧先生雖往遺澤孔長先生論治遠萬陶唐先生講學適異康梁經營籌畫天下一匡登斯民於衽席肇國體於苞桑三民五權憲法意綱造福民國日進無疆雖千古而無兩祝一瓣之馨香以維尚饗

△郵局遷移東門

(興隆鎮)本埠郵務局李漢卿局長少年老成品學兼優自蒞本鎮任事以來對於郵日所收發信件非得親自檢驗辦理非常認真所以往來函件異常擁擠因舊日所佔之局地方窄狹辦公之處頗感困難因之函請哈埠郵務總局將本鎮之郵局遷移東門裏地方適中各界所送函件諸多便利日前已經實行遷往照常辦公矣

△法院警長得人

(昌圖)本邑鐵嶺地方法院警長電玉山充差有年人頗精明辦事老練久為上峰所嘉許對於與訟人等無不和顏悅色指導一切從無勒索情形因之一般人民頌聲載道記者不禁為該法院警長得人慶云

△教局行文程式

(昌圖)本邑教育局劉局長遵照應鑑縣教育局暫行組織條例第十四條內載縣教育局行文程式之規定令各校一體遵照關共分十項訪錄於左

一、對縣政府用呈文
二、對縣督學用訓令
三、對區教育委員訓令
四、對教育會及分函用公函
五、對私立學校用公函
六、對縣區村立中小學校均用訓令
七、對縣立通俗圖書館教育講演均用令
八、對各黨部各團體及其他機關均用公函
九、對人民陳請書用批
十、對一般人民公告事項用通告或佈告云

△教局委任校長

(昌圖)本邑教育局長劉巨川以縣屬八區東嘎轉學校校長王忠述業經調任本局教育委員遺缺關係綦重不可久曠於六月一日委前充該校教員現任急阜地局換照處主任趙連科子修前往接充云

△局長呈報視事

(昌圖)本邑教育公所所長劉又新氏辦學多年成績昭著此次改組家教廳歷委昌圖縣教育局長閣邑紳民無不歡迎聞劉局長除遴令將局內課長等分別遴委外於五月二十三日呈報到任視事云

△少女拾物不昧

(貔子窩)管內杏樹屯舜會通學堂教員鄭萬隆之女乳名冬十現年八歲天資聰敏性異俗兒父母鍾愛之昨午前九時在新市街遊玩見路傍有手表一只知為人遺失即以瓦片覆之候待尋者約二小時之久見一人行色匆匆若覺物狀女遂問之其人答以失表女令其述表之形狀其人詳言之女遂由瓦底取表至附近皮舖主人張某處求其為之作保始將表交給張某而張某再交與失者當時觀者多人互相讚美並極稱鄭君家庭教育之優良云

△小賣所被盜竊

(貔子窩)西街海岸成記鴉片小賣所主人藤子和日前去連未歸於五月二十九日夜間不知何時被賊人破窗入室將銀櫃鎖扭開存款及煙土全數盜去次晨櫃夥見櫃鎖損壞心知有異大驚失色啓櫃視之櫃內已空空如也當時查點失去紅皮煙土七包鋼圓四角老洋七元五角大洋八元金票十二元小洋一百三十元共計損失不下五百元當時報告警務課現正嚴重搜查中云

△刑事被押謠傳

(金州)民政支署警務課司法係刑事課 川仲造氏 前報載在連養病被押兩種傳說茲得警務課消息該氏刻下確在連滿鐵醫院養病中被押說全係謠言云云

△戲鬥失慎殞命

(金州)城內會館廣後街三百九十六番地位住戶于振和建築房屋有孔武王福經二若力素日玩笑於昨廿九日午後四時該二人又持鍘戲鬥失慎鍘頭繫傷孔武師部此時以來理會孔某因之歇工休養及至詰朝午前三時孔某精神恍惚拂曉興至育生活醫院是時孔某呼吸已絕經郭大夫診斷為腦膂遺一定無貯空同人等深施以手術死亦無怨遂注射強心針復用人工呼吸等手術亦無濟於事人命嗚呼及報告警務課當由門會司法主任前往檢驗命為解剖該院尚未許備此請午後與至大連醫院金州分院經內大夫解剖驗擊碎腦骨並震出血而死後即埋葬並檢驗出漢藥氣力散而加害者已送大連矣(麟)

△老翁被軋遇救

(金州)城內東城根住戶薛舊豐者現年七十九歲身體頗為健壯於昨廿九日午後約近八時由趙家溝自南北往行至義興當牆角適石炭商劉峰大輪車為義興當之砂子卸載返家老翁遂站於牆根詎知車自東南轉亦靠牆根而來老翁見景不佳乃用手把車耳板子後退車行逾速車夫亦無可站住逐將老翁直拖至該街劉茂枕門前老翁大呼求救而劉氏之三子劉人倡為人體質素壯聞聲破門而出見老翁拖於車下遂猛力將老翁拖住此間車輪由老翁之腿部經劉某胳膊走過劉某此時未覺有痛苦待將老翁扶起時劉某胳膊已轉痛狀老翁之部負傷後用汽車將二人送至大連醫院金州分院生命不致危險亦屬幸矣(麟)

△丈員不辭勞苦

(綏稜站)駐綏芬河地畝第三分局委員趙興隆氏及總局清丈技術二君茲清丈街基地畝一節已誌前報而本站之田地至今歲山東之難民來此謀生者甚多皆在本站東西兩山開墾荒地闢有熟地一段有一畝半畝者不等異常之零碎以致丈員每日扒山越嶺頗為勞苦云(德)

△雜貨商店被搶

(城子疃)市街雜貨商義盛昌於五月二十六日午後八時半突有胡匪五人闖入屋內各執手槍即將一小店員按倒在地逼令開櫃取錢該店員曰銀庫鑰匙為司賬人管理見諸位進屋時已逃去後院矣匪問有後門乎按該號本無後門該小店員靈機一轉遂應聲答曰有後門匪等恐逃者到衙門報信不再勒索遂由貨架上取五花製及人絲網數疋約價三十元以上飛奔而出聞該號當晚存有某客小洋五百元即置於帳桌上僅搜以新聞紙尚未入庫匪等進屋惟酒闘櫃取錢未顧及桌面之現洋又被小店員所誆當恐之際僅取布數疋而去此誠不幸中之幸也當時報告派出所現正嚴重搜捕中云

△頒發緝盜條例

(錦縣)省政府第二十四次省委會議經民政廳長陳文學提出擬定縣長承緝盜獎懲辦法議決通過現已令行各縣其獎懲共分十條關於緝匪之辦法極為詳盡錦縣政府奉令後已轉令公安局遵辦云

△警察更換服制

(錦縣)錦邑公安局長馮星五氏以警察之服制凡服料帽式徽章等均經處令詳細規定並綁有圖樣以便訂製現當夏季警察更換新衣其形式皆遵處令規定與前服相較頗為壯觀

△教局規定預算

(錦縣)錦邑教育局長李子榮接事之初恰當規定十八年度教育經費預算按十八年度地方捐款收現洋已經省令明定惟財政廳令照十四年度之未毛後之預算為十八年度錢法標準而教育廳為提倡學務取定有標準令各縣教育局遵辦但教育之標準較十四年預算為優現當重訂預算之時欲照十四年標準而有違廳令且薪俸太廉恐優良教材皆另謀他就教育前途難見起色欲照教廳標準規定又恐與財政廳令不符致遭駁斥故規定十八年度預算李局長頗感左右為難苦無適當之善法云

△令取締民有槍

(錦縣)公安局現奉公安管理處通令內開查民有槍彈原係殷實商民購備自衛之用安分者因能始終保存奸狡者因圖財販賣流入匪手以為匪之利器轉而濟匪為害特甚嗣後對於民有槍彈宜嚴行取締以防流弊礁局長奉令已飭各區遵辦云

△一牛產生兩頭

(騰鰲鎮)鎮西晉河灣農民李姓家畜一乳牛於六月一日忽產一犢雙頭並生其餘肢體與常牛無異李姓以為不祥之兆當用刀刺殺殊為可惜究竟如何產此時形牛犢令人莫明端倪云(青)

△邑北有又匪警

(騰鰲)鎮西蕭家堡子(遼陽轄境)於五月念八日午後九時許忽來步匪六名各持手槍闖入居民孫厚田家當夜搶去奉票六千元現洋四百元及金銀首飾若干搶畢呼嘯而去迨報到警區匪已遠逃無蹤矣

△公安會議閉會

(開原)本報曾刊公安局長尹捷卿為討論公安興革及舉辦夏防並議事程序共一百餘條于月之二十九日召集各區分局長公安中分各隊長在局連日會議於昨(三十一日)下午四句鐘許議畢閉會云(才)

△出賣臭魚被罰

(開原)城內菜市場近來出賣新鮮黃花魚床攤不下二十餘處竟有出賣腐敗鮮魚償目低廉臭氣薰人過往行人無不掩鼻而過人民希圖價賤賠買食之實與衛生大有關係九區分局長尹級三已令長警認眞取締將賣臭魚攤某帶局照章處罰云(才)

△演戲以酧神願

(開原)城西老廢鄉頭邨於今春屢次發生火警貧富人民皆不得安經村衆人等公議為謀求村中安寧特行招香許願若火警從此不發決定演戲五日以答神庥該村衆等現已與鐵嶺清樂茶園戲班講演戲五天聘立合同刻因奉安大典之期禁止作樂已決定陽曆六月二日開演云(才)

△飯館拾金不昧

(營口)市內窪坑甸王家館於日昨九鐘許有八顆樹村之王金光叟特欵來營區辦事因在該館食飯食後倉卒付價而去惟玉落藍布包一個當拒縣拾起交給執事解包查點係金票一百十元約有時許王叟慌張趕回云遺後失落票包一個內計金票若干該執事以與所拾之票包相符問明原由如數交明王叟稱謝不置而去若王家館可謂拾金不昧云云

△鴉片煙犯被罰

(營口)市內周平房住戶溫中國(字子賓)家道豐富房產極多素有煙癖早為當局者偵悉溫某於昨在家正值吸食片煙為當局法警闖入當場擊獲煙犯煙膏煙具一併舉歸法院茲聞已經法院按律科罰現洋四百元以示薄懲云云

△公安局添督察

(海城)本縣公安局原委之督察員曹鵬翔因事停職遺缺以桑三春接替又勸務督察員程曠天因病呈請長假業蒙當局許可所遺督察員一席經徐局長特委袁維章接充刻已分別接差任事矣云(青)

△刷洗舊張貼物

(海城)公安第一區分局長崔重三於月之卅一日傳諭所屬之分所長等將城關街巷牆壁碼頭舊日張貼廣告者著派警一律刷 藉壯觀瞻云

△公園頓呈退化

(海城)本縣他山公園山骨嶙峋樹木蔥蘢誠一絕佳之公共游覽場也客歲經教育所重加點綴後平添無限景趣降至本歲五月間因舊局長接交之際張庶務員竟辭職去園事無人負責山中花木頓現一種退化之狀態云

△職卸羈棲客舍

(海城)前任公安局長王杲初於月念七日即行卸職論理早應還歸省垣聽候委用或整理返里優游林下二者必居其一無如其交代之卷宗爭半與事實不符如衛生隊公安隊消防隊之額數以及槍械號碼子彈數目按底籌查點參差不齊者甚多以致接交手續至今未能結束王局長雖係歸心如箭旋因卷宗重關係鎖日羈棲客舍情狀頗形困難云(青)

△韓人請入國籍

(吉林)旅吉朝鮮人金國鉉等一行九名以頃具呈省會公安局懇請准予入籍以資謀生公安局據稱查核應准所請但須俟本局派該管警區認眞調查後再行核辦云(孚)

△召集巡官會議

(吉林)省會公安局吳翰忱局長現為重視警政起見特予今日卅一日召集警察一區署各隊巡官于上午十一時召集到所會議廳開巡官會議並有特別訓話直至午後一時始行散會云(孚)

△巡官被撤太寃

(吉林)省會公安一區四分所吳巡官茲因日昨該所轄界運動場門首總警值班因場院內城區五校正值放學之際由大門魚貫而行男女學生數百人之夥時有衛生車經過崗警指揮該車暫停行走待學生走過再行免發生危險該車夫二名不服指揮與警士互相口角繼行動武車夫將警士頭部打破衆流不止昏倒一車夫意欲逃走時有軍人兩名路抱不平將二車夫扭住毆打纏綿二齊帶該分所吳巡官出勤未歸二車夫被同伍警士痛打數下以為報負吳巡官返所受傷警士送市利醫院治療衛生夫經該隊派人領回不意是日晚被公安局長將吳巡官撤差業委紹某接充該車夫毆傷警士後將有防礙巡官免職宛哉聞吳巡官其人品學兼優素有請練對於地方治安甚是出力該界商民等大失所望失其象依成績甚是可惜云

△双城知事辭職

(吉林)双城縣知事賈適恭日前具呈辭職業經民政廳章廳長核准遺任委劉鳳玉署理據傳此次縣知事該員奉委後不日前往履新云

△魯會館將改選

(吉林)旅吉林山東同鄉會會長孫維翰君現屆三年任滿例當改選該會職員正在籌備一切改選手續分函各會員會等以期知照云(備)

△購刷印品投標

(吉海)鐵路工程局以該局全路通車在即需用各大宗刷印品簿籍文具當佈告招標承刷印業均先期領標單自行核做日昨在該路公廳當衆開標各刷印局前場者如永衡印書局吉東刷印社東方刷印局吉林印書外有大連日商當場宣讀各戶均有中標不日即行公佈云

△拿獲姦拐案犯

(遼陽)有孫龍彪者山東蓬萊人於客冬在撫順拐來尹福廷之弟婦匿居於小南門茲被尹某偵知當於昨前來尋獲即報告該處分所經▲所長飭警前往拿獲帶所審訊供認姦拐不諱該所長以事關重要未便擅辦當則綁送公安局懲治云

△冒充參謀被捕

(哈爾濱)本埠道外景芳里妓館玉福堂於昨夜間有劉樹和者自稱係陸軍廿六旅旅部上尉參謀在該堂任意滋擾因與妓女振英互相口角遂將振英大打特打該堂元緒見其不講理兇惡已極出堂報告軍警稽查處派副官李永國前往拿捕該劉某打完揚得意又赴桂寶堂大施參謀之威橫肆堅目毫無法犯當將拿獲帶回訊辦據供認係現下無事冒充參謀專在各娼窰戲園滋擾等語不諱案關冒充軍官已解送鎮新軍法課訊辦云

△汽車落橋摔碎

(哈爾濱)日昨夜十時許有營業汽車一〇五九號由車站開來行至霽虹橋附近車機稍有障礙不任龐布及至橋上忽然手拉損毀不能旋轉車又不停駛致壓落橋下溝內摔得紛碎幸車無乘客僅將司機摔負重傷云

△兵士元緒互毆

(哈爾濱)本埠江沿北市場懷春里小胡同內於昨上午有二十六旅七十七團三營兵士羅興財與該里門牌廿五號士娼元緒王清季二人因走路相撞該兵羅某藉端訛翻硬說伊將兜內哈洋卅六元掏去二人因此互相毆打有該里他號元緒前來勸解亦被該兵指為同類遂經崗警聞知一併帶所經會同該街分所巡官訊問彼等各執一說皂白難分即時轉送軍警稽查處訊辦去訖云

△局長維持治安

(熊岳)本邑公安第三區分局長王漢章氏蒞任岳邑斯職以來對於地方晝夜嚴查梭巡不辭勞卒於數日前因管轄之區域地方寬闊以恐宵小之徒居於轄界故先日通知各分所長晝夜督飭長警嚴重梭查以備不虞云

△商號呈報被竊

(長春)城內南大街門牌六號患德發執事人張國俊日昨送赴第四署報稱於昨夜不知何時被賊竊去錢櫃一個內裝官帖二萬九千吊鈔票六元金票二十四元現大洋六十四元懇請查找等情滋署長據情後當即呈報市公安局通令所屬一體查找云云

△煙酒局長更替

(明水縣)本縣煙酒事務支局局長金子固君富有學識久於其職茲為某要人器重屢下函促辭斯職以便他就現已請准長假上峰調委李富山君前來接充刻交接已辦清事聞李君於省署充差多年老於譜練富有經驗將來稅收當能另有一番整頓云

△委員公畢返遼

(長春)車站消息云遼寧省委員袁金凱氏前為吊唁吾柳忱太夫人之喪赴哈埠往訪張叙五長官由遼過長赴哈詳情業誌本報茲據消息云袁氏業於日昨午前六時四十分搭乘東鐵列車到長下車後稍示休息即換乘滿鐵急行列車南下去遼云云

△獲得大批煙犯

(長春)市公安局督察員張學武李文廣二氏於本月三十一日晚抽查旅店在一區界裕豐棧查獲攜帶煙土人犯林睛山一名東興客棧獲得攜帶熟煙土人犯張顯升一名又在平康里福盛棧查獲吸食海龍英攜帶煙灰人犯崔清山一名當即先後交由第一署轉送法院法懲又督察員張學武氏日前偵悉大偉路住戶趙李氏有吹食鴉片情形當即帶同戶籍員王雨軒查獲趙李氏正在吸食之際當協拿獲煙具全套煙灰少許麻雀牌一冲紙牌一冲撲克牌一冲帶往市公安二分局會同轉送地方法院究訊云云

△懸牌招領失馬

(長春)市公安三分局據民人張桂五警察稱前因事赴鄉路經小合隆檢得青色騍馬一匹無主認領為即攜馬來長請求招領張署長據情後為即懸牌招領云云

△公安局委警官

(長春)市公安局長修雲汀氏頃為辦理公務起見日昨特用明令發表委任于金城氏為該局勤務員以資佐理于勤務員奉令後當即謝委到差任事云

吉海鐵路工程局廣告 第七號

查本路鋪軌工程業經全綫完竣茲訂於本年五月十五日全綫通車營業開行由吉林至朝陽鎮間混合列車吉林總站即於是日開始辦理客貨運輸凡運貨章程就近向各站站長詢問即知除將行車時刻表列後外特此廣告

附表

吉海鐵路工程局 混合列車 暫行時刻表

下行11次		站名		上行12次
8.00	開	吉林總站	到	19.45
8.55	到	口前	開	15.50
8.56	開		到	15.49
9.36	到	西陽	開	15.09
9.41	開		到	15.01
10.51	到	双河鎮	開	13.51
10.52	開		到	13.50
11.27	到	取柴河	開	13.15
11.28	開		到	13.14
12.17	到	煙筒山	開	12.25
12.37	開		到	12.04
13.17	到	小城子	開	11.24
13.1	開		到	11.23
14.13	到	蕎麥楞	開	10.28
14.14	開		到	10.27
14.56	到	磐石	開	9.45
14.09	開		到	9.36
15.54	到	靠山屯	開	8.51
15.59	開		到	8.50
16.45	到	朝陽鎮	開	8.00

自民國十八年五月十五施行

國發技術團張寶慶全團啓事

由哈去英美臨別紀念此有二天有世界定許中國奇術大家張國博得多大好名譽贈品無算今受長春各大戲場之招聘自陽曆六月四號起至五號各在長春頭道溝吉野町長春座戲場表演各種奇術以及各種新式繡花幔帳奇特行方並所有張氏生平所抱之驚世技藝早經歐美列強推為世罕其匹謹請各界人士蒞場一觀方知言之不謬也

表演場所在長春座

票價分五等每位由金票四毛至二元各樣貨幣照市貼水

大連德泰號紬緞廣告

本號開辦有年專運呢絨綢緞有美盡備無待自詡時值春日載陽重到歐式最新流行綾絹綢葛嗶嘰紗羅旅行用具一應俱全定價不二分外克已凡我主顧無任歡迎

開設奧町五五　電話長五二八二番　七四四五番

協茂盛紬緞莊啓事

敝號近到最新流行紗羅綃葛刺綉衣料奇花異色無不俱備

大連浪速町五十地番　電話長四六三二　批發部五四五三番

風和日暖正是郊外遊行之時

敝行最近由法國「極可廠」運到郊外遊行反光千里鏡

八倍双眼反光千里鏡每只祗售金四十八圓

六倍双眼反光千里鏡每只祗售金四十二圓五角

此種千里鏡觀望明快小巧輕便皮盒負皮帶配置完全誠郊遊旅行之無上妙品也請速購備為荷外埠函購另加郵費五角欵請先惠

大連市浪速町四三番地

史惟記時計眼鏡行

電話 三二二二番　振替大連四六五六番

新學生募集

新學期開始　每月初一日

(一)宗旨　為養成自動車運轉手智識及技能
(二)資格　普通學堂卒業或有相當學業者滿十六歲以上無論男女皆可入學
(三)授業　教科書蓋用中國文由本校贈與不取分文
(四)宿舍　本校為學生便利起見特備無料寄宿舍但每月膳費均攤
(五)練習　車類各種完全齊備
(六)卒業　期間三個月卒業後發給卒業證書兼職業介紹
(七)規則　欲詳本校規則無料奉送

大連 自動車普及會

大連市惠比須町二〇八番地

購買機器者注意

遼寧省城公業鐵工廠廣告

為廣告事本廠開設遼寧省城小東關路南專聘津滬旅大各埠馳名技師承做汽力機鍋爐油房鍋爐油榨碾磨煤礦機器鐵路工程以及建築樓房鐵活包裝暖氣各種鐵門欄杆鐵筋洋灰筋無不完備定期不悞物美價廉遐邇聞知恐未週知特此廣告

遼寧省城公業鐵工廠啓

恒信洋行啓事

本行現在營口東大街第三樓專門安設分行售恆信本牌靛油快靛硫化元以及各色顏料存貨充足物美價廉凡賜顧者試購無不滿意今又在各處次第安設代理以應東省主顧之需若蒙賜顧無任歡迎

營口電話一四七七番

恆信洋行　安小塵　互喜刺　謹啓

請看劉世周之劣跡

復縣瓦房店一區東後台子劉世周原係將根素無正業久為社會所不齒今將其劣跡昭著▲面分析以為社會告(一)吞食廟產查該屯廟產係鄉民公捨有和尚本法被其引到處酒食坐行不稍忌以故該劉得從中施還任意他人不敢過問(二)強姦民婦查該屯王文才行懦弱其妻頗有姿色因該劉百般迫不▲任意▲(三)唆使離異查該屯劉百般小朴子年幼其妻頗有色因該劉使其妻與伊離異被其外戚張小事始止張因該屯農民高萬奎素無不法行為現覺在法假偏評人查該屯高有強姦行為希圖索能折衷得疑即使其妻評該高之萬態高之抑想法官秦鏡高縣對劉之▲頑尤也 登報人復縣一區後圓台子北山屯

高玉升

先施公司

製造廠設香港廣州

馳名化粧香品

醒腦開胃爽身嫩肌 花露水 果子露 蘭花粉 雪花香

今又運到 上等 百花香水 倚羅香水

艷容 美顏 周齒 生髮 香水 香粉 牙水 香油 能香 一一香皂

採購諸君盍興乎來 批發格外克已此佈

營口先施化粧品分行啓

大連祥泰義紬緞莊

廉價減一號廣告(春光明媚萬象爭妍敝號應時運到今春最流行之綢緞綢絹呢絨毛葛光閃等目玲瓏透彩粗細布疋華洋雜貨以及化粧品類無不各備其美各廉其價以表敝號之誠意以副主顧之歡心惠然肯來者敝當竭誠歡迎)

本店伊勢町六拾番地　電話門市部五三八二　批發部長二一二三〇番

支店西崗大龍街　電話六〇二九番

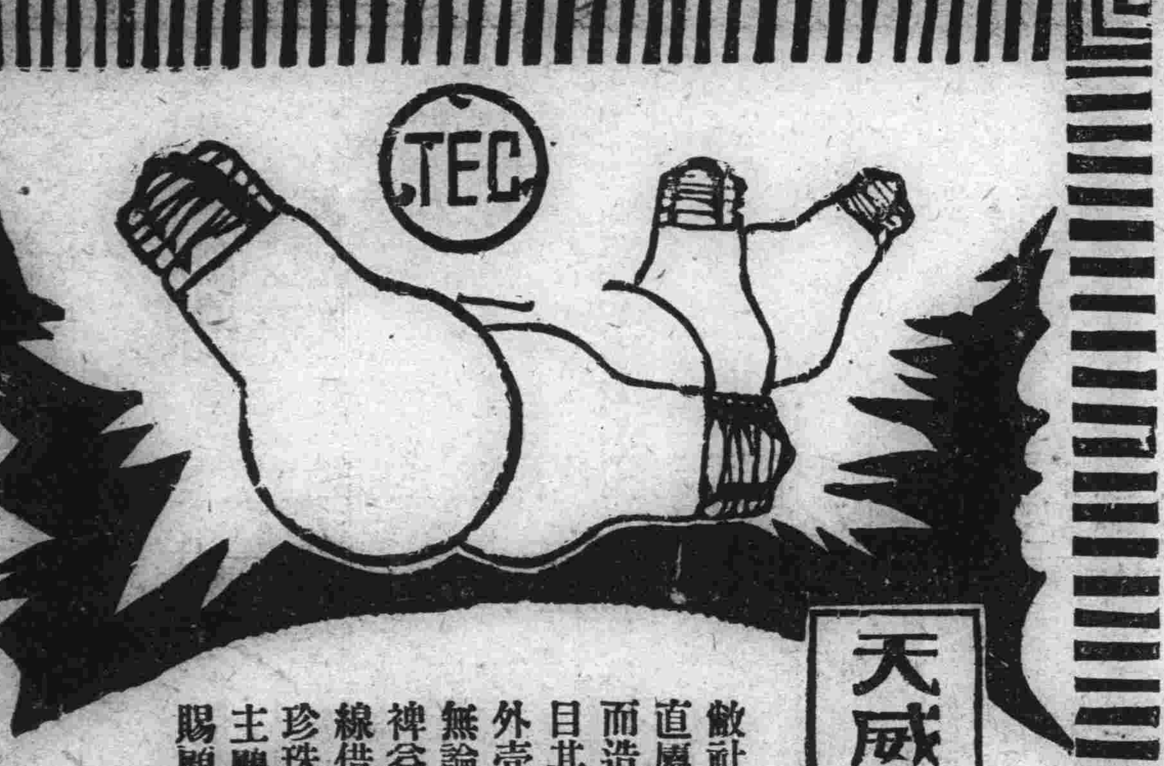

天威牌珍珠淡氣泡

敝社所發明之珍珠淡氣電泡乃由光學專門技師在敝社直屬之研究所考查世界各國照明學理加以技術的方法而造成者材料特佳外容美觀內面磨沙光亮雖强决不眩目其放射之光線緩而和清而爽視之婉若珍珠故名之其外殼全面非常光滑故汚垢積塵等决不妨碍而易於拂拭無論何時可保其特殊潔淨之面目及於吾人衛生上大有裨益焉其內容乃選純精炭絲復充入瓦斯淡氣其放出光線借賴瓦斯氣之助光亮特强故耗費電力藉得節省顧此珍珠淡氣泡中外馳名爲各界所歡迎者今番敝社爲酧謝主顧起見特大擧輸入以貢獻伏祈各界賜顧無任歡迎之至也

(公司設 大連、哈爾濱)

代理店 齋藤公司 丙寅公司

美人 双美人牌刷花粉 双美人牌胭脂 牙刷子 水刷子 円刷子 双美人牌花粉 双美人牌雪花膏 双美人牌洗臉粉 双美人牌香皂 化粧次序

純良無鉛之

双美人牌花粉

如花似玉之美顏更用能添秀色之雙美人牌花粉 面粉 飾之則高尚之化粧美便可永續

東萊銀行

時間上午九時至下午三時 連分行

本行開辦以來已歷七載資本金收足國幣三百萬圓已向財政農商兩部註册立案專營商業銀行一切業務設總行於青島分行大連上海濟南天津等處北京煙台及其他繁盛大埠均有特約代理機關一切交易手續簡捷格外克己如蒙惠顧無任歡迎

地址監部通五〇番地 電話：經理室長五八參八番 營業室長五八參七番 公用參參壹四番 電報掛號五七九番

株式會社 滿洲銀行

大連市伊勢町六十九番地

電話代表四一二一番 振替大連三三〇番

資本金一千萬圓

頭取 村井啓太郎

支店所在地

金州、貔子窩、鐵嶺、鞍山、奉天小西關、長春、公主嶺、范家屯、木溪湖、吉林、撫順、新義州、安東、鎮臨街、

橫濱正金銀行

(本店)橫濱

資本金壹億圓

積立金 壹億五百五十萬元

大連支店

代表 電話長三一六一番

宿直專用 電話長六〇一五番

海關稅取扱所 電話四七六二番

支店

中國 日本 歐美 滿洲 東俄

東京、名古屋、大阪、神戶、下關、長崎、青島、濟南、天津、北京、漢口、上海、香港、廣東、牛莊、奉天、開原、長春、哈爾濱、一時閉鎖 西貢、加爾各答、新嘉坡、蘭貢（[illegible]）車達克、拉基、馬尼拉、斯拉羅、馬尼、巴達、孟中、悉德尼、倫敦、里昂、漢堡、[illegible]散比貢、布哇、桑港、羅斯安[illegible]、紐得、利、亞嘉尼羅、布約諾斯列斯斯、夏育逕

勒吐精老牌代乳粉

培本固元之梯階

育嬰代乳之珍品

欲索樣品及育嬰指南小書者請附下郵票四分即爲寄上不悞但須說明由何報所見並剪下此單註明回信地莫不速爲郵寄

勒吐精老牌代乳粉之所以能使小兒強壯快樂者因其性質及成分與母乳無異愛子女者曷試之

大連市山縣通六十七番地

乾卯商店大連支店

電話 長五三六 六〇四 〇一八 九七七番

東三省官銀號總號廣告

本銀號資本總額奉大洋貳千萬圓東省重要地點及京津申魯各地均設有分號及通匯機關專辦匯兌押匯抵押放欵貼現放欵保證放欵以及收受定期活期各種存欵并設有倉庫以備堆存押欵貨物利息匯水無不允辦事手續異常敏捷凡蒙惠顧無任歡迎

茲將總分號營業要目列載於後

甲匯兌 本大洋匯兌券免費通匯地點 奉天、東豐、通遼、通化、輿京、綏中、柳河、寬甸、洮南、彰武、新立屯、范家屯、新民、法庫、興城、遼源、公主嶺、山城鎮、義縣、北鎮、盤山、西安、海龍、本溪、台安、鳳城、錦西、西豐、海城、臨江、輝南、岫岩、遼陽、郭家店、八面城、四平街、黑山、錦縣、安東、開原驛、鐵嶺、營口、桓仁、昌圖、遼中、復縣、撫順、吉林、長春、延吉、哈爾濱道裡、哈爾濱道外、寧安、下九臺、黑龍江、安達站、綏化、開通、莊河、一面坡、昌黎縣、雙山、呼蘭、雙城、開原城裡留守營、上列地點如係匯票概免收費至於電匯手續不同匯水電費臨時商定 免費匯款兼收公濟平市錢號銅元票如交他行發之匯兌券每百元加收匯水一元 本哈爾濱現大洋券免費通匯地點 奉天、吉林、長春、哈爾濱道裡、延吉、哈爾濱道外、寧安、黑龍江、黑河、下九臺、雙城、海拉爾、安達站、綏化、呼蘭、本哈爾濱現大洋券並得在上列各處匯兌京津申銀洋欵項其匯水行市臨時商定

乙押匯 辦理押匯押匯各地點 奉天、營口、開原驛、錦縣、安東、鐵嶺、四平街、海城、遼陽、新民、遼源、通遼、公主嶺、范家屯、大連、吉林、下九臺、長春、哈爾濱道裡、哈爾濱道外、黑河、天津、上海、八面城

丙各種放欵 總分各號均可商作放欵

丁各種存欵 收受定存活存各地點 奉天、營口、開原驛、公主嶺、四平街、鐵嶺、新民、海城、遼陽、通遼、錦縣、安東、范家屯、吉林、長春、延吉、哈爾濱道裡、哈爾濱道外、黑河、黑龍江、海拉爾、安達站、綏化

戊倉庫 設有倉庫各地點 奉天、營口、公主嶺、海城、長春、哈爾濱

子規聲裏

（楊隱）

在子規鬥着，可愛的春光過去了。

雪一般的棉絮，在空中飛舞着，牠那毫無目的的趨向，把牠的身子，完全交付了將欲吹殘的東風。

牠們落在了清白的水上，牠們落在了污辱的泥中，然而不可知，祇看行將交替的，或者已經交替的——東風，有沒有惜花之意——雖然是絮，但牠們也是柳樹開放的花。

田中的穀苗，在長着，牠那渴望雨的心，和人們一樣，一點也沒有減，如油一般的碧色，被風搖曳着，雖然雨少，但牠們的主人，也很帶着一種收成有望的快樂形狀。

子規在啼鬥着，春光過去了，這個村裏，都佈滿了恐怖的謠言，因為這個村子裏的人委實看見了離他們的村子不遠，又住了丘八，佈了防綫，壕正在進行着挖的工作。

「咳！稅也能，稅也能，祇要能夠太太平平的過上幾年，豈非快事，偏又……或者不碍吧」一個老人說。

家後他的劉老三，親眼看見的老人的孫子說

「你記得你父親，不是前年這裏開火時，被流彈擊死的麼？」

「還有吾哥哥，被抓了夫去至今也沒有回來」

「這次你帶點神，假如開了火時，你少出門，把後邊的柴窖收拾收拾，和你的母親妹子妻子，都躲在裏面，吾在外面照應照應，一切都不用你管，吾老了，還怕死嗎！」

「幸虧去年躲兵的柴窖，還沒收拾，安當，假如把爐籠拆了，這回真要費周折呢」

「細軟的東西，你也帶着，她們埋藏好了，最要緊的是契——房地契——別失丟了，假如一失丟，太平了又得重稅，而且還有了黑地的嫌疑，可惜咱們的地裏，穀苗那樣好，都秀了穗了，又未必怎樣呢」

「命還不知有無，管那些作甚麼，不過眼前能收藏的不能不收藏，其實——假如死了，還要那些作甚麼」

他。　孫子——無精打彩的去了。

「老天！怎麼又要開火，不是，打倒了嗎——一統了，嗎」他的母親聽了他的告訴說

「咳！最難當的是中國人，您還說那些作甚麼！」

老夫

（壽眉）

老夫年已半百，並未娶妻，今日是我第三個小兒八十壽誕，昨晚已經送來許多花圈輓章之類，今天結綵張燈，齊來祝壽，好不淒涼，我不免戴起紅纓帽子，光着腦袋，清早起來吃了晚飯，阿二在糞坑裏出恭，遞過旱煙管他，稱我答着，失我手跌在地下，阿二趕忙取起捧上來是一杯清茶，我喝的大醉，你看井邊燕子，其聲皆皆，畫裏西瓜，顯來倒去，八個九個，一共兩個，水上蜘蛛游泳，瓦檐蝙蝠唱歌，呼出了門前，往後花園祭奠一番，聊盡孫兒之敬意，一派麥田，高樓尖塔，桃紅柳綠，大雪粉霏，淡日當空，好一派秋景也呵，來來來，瞎子先生給我繪一幅風景，畝（足邊）腳阿三飛駒而至，筆墨紙硯，一概現成，啞叭唱了毛毛雨，聲細如蠅，獅子跳個天魔舞，這觔斗翻的稀奇，一切都好，老夫也要獻醜一塲，大家切勿掩耳而笑，笑聲隱洶震破了我的鼻子，要流出唾沫來，勢如泉湧，那便不好之至，但是讓我脫下襪子，歇一泡尿，還要背着雙手，折一枝玫瑰，色黑如雪，其香似醋，好了，撫景傷情，悲從中來，我要發笑，就胡亂對此四時佳景，一動雅人臭興，吟出了鐵畫銀鈎，向雪良箋上，用粉筆來寫幾首歪詩，諸君一看，不要痛哭，詩云

一月明雲碧雨聲多，釜底何人唱棹歌，我欲山頭掛帆去，社公祠裡葬湘娥，極目遙聽欸乃歌，耳中忽見片帆過，魚兒飛在柳枝上，水面何人跨黑鰈，竹桂芒杖快游遊，一葉片舟嶺上浮，長笛幾聲天欲睡，有人騎犬上高樓，顛上胭脂脚下靴，老婆纖指弄柔條，騎牛遠過瀟湘去，涉漢青々一野橋，瀟天飛雪日當空，暗々梅花映水紅，最是令人淒絕處，蝦蟆隊々上梧桐，（未完）

新詩

前途

（東泰東）

一個老虎雄赳赳的坐在山坡上，

障礙着我們的前程，

弱小而怕怯的我們，

因而踟躕着，徘徊着，不得前進！

◆

好了！好了！

在那邊過來一群獵人，

將這個殘暴的東西

趕跑了，

跑到深山密林，

永不來臨。

◆

伴侶們！

伴侶們！

趁着這當兒，

前進！

前進！

囚犯

（趙克成）

睜開眼兒，

見與我接觸的，都是些不自由的人，

飛蓬一般的髮下，

露着枯敗的形容，

儼然作我的對境，▲

陽光惠顧，

送進鐵頁般的窗櫺

我是何等歡迎，

怎奈那無情的鐵鎖

和那惡魔的禁卒，

羈絆着，壓迫着，

不得和光亮接近，

丁香花

（趙超然）

在夜色沉沉裡，

一陣一陣的花香撲鼻，

啊！

原來是丁香開得滿頭是花了！

是何等的可愛啊！

但是不到幾天的工夫忽然狂風大作，

下了一陣急雨

那香艷的丁香花兒

受了這般的摧殘形容憔悴

一天一天的彫謝起來了！

竟把和悅可愛的顏色變成了個哭喪的臉兒

哀！

花開能有幾日紅？

無怪丁香花一霎時便就香消花殘了啊

離別的一幕

（金慕艷）

殘星一顆々地散去，淡淡的淺月，也羞答答地沒了，那討厭的鷄屋々地喔個不住，她恰從清夢中驚醒，睡眼睜開一看，黃金色的晨曦，已經從玻璃窗上射入梳粧臺底鏡子裏，反照出許多的色彩，好像夏天霜雨初霽的晚霞一般的美麗，這時候，聽那壁上的掛鐘，當當地一連打了五下，她忙々地起床，梳洗完畢，帮同玉芳整理行裝，此時的她愁容滿面，對着玉芳默默地出神之一双眼睛，滿含着一包熱淚，撲簌々地落了下來，停了一會，緩緩地說道「唉！玉郎，四方之志，本男兒底本分，只要你能勉勵上進，以後的幸福正是無窮呢！不過人生的離別，是最傷心的事，想我倆結婚，纔將進兩個月，怎忍得離別呢！倘不是萬惡的金錢和環境的逼迫，寧死也不願有此一別呀！你還記得麼那年夏天，正是我梗中放暑假的時候，我常和我母親到二姨媽家裏去玩，每晚和二姨媽同着母親還有王家的伯母作方城之戲，我們便在園內亭子中納涼，談談梗中的功課，有多們暢快呀！習習的清風，吹送花香，沁人脾胃，一輪皎潔的明月，正照在萬籟無聲的園中，映出了我倆地倩影，就是月姊，彷彿也妒着那樣甜蜜的團聚！現在呢？馬上就要分別到天南海北，在要度此蜜月，一時恐怕不能了……」玉芳正聽着，偶然擡頭，不禁驚道「呀！已經八點了，車要開了」說着揮淚而別，這難堪的離別，便也結束了

科學雜俎

（厂馨）

一、美國發見古馬之遺骸　美國自然科學博物館，近於講布拉斯地方，調查地層，發見摩駱布斯之遺骨，計共十七匹，為古馬之原始動物由英國科學博物館，為之裝成原形，其頭小而頸長，前足較後足長而且粗，各足均有大爪三個，前足似具有第四趾之根跡，在昔時皆棲息於森林之中，其爪可以曳樹枝掘土，體形較普通之馬為甚大也

二、美國著名之女潛水夫　美人有名海蓮路易者，為世界著名之女潛水夫，該女長於文藝，有女流著述家之譽，最近遊行海底曾著一入海冒險談，已經出版，極受內外之歡迎云

三、印度之馴豹　馴豹忠且篤，令人無恐怖性，良如犬兒，時時得愛撫，此英詩人沙翁當亨利四世時所作之諺語也，而在事實上，印度人常有畜養馴豹之事，使其性質馴如犬貓，聽人指揮，以為狩獵之用

四、蟻有特別技能　近來各國昆蟲學者，對於蟻的研究，均有極深之興趣，蓋因蟻之為物有驚人之智慧及特殊之才能，茲將各昆蟲學者研究所得，列舉於下

（一）南美洲地方，發見蟻所築之蟻城，竟高至二十五尺，在蟻之社會內，可謂鉅大之工程

（二）蟻能合群造紙，每日所成之紙張，為數頗多

（三）蟻之社會內亦有農業，每至種植時期，蟻即合群工作，所植之物，以蕈菌芝茸等為大宗，冬令寒冷時，蟻於地下穴內，以此等植物為糧，不出穴

（四）木虱向為蟻所驅使，猶人類所畜之牛馬，晝間使木虱操作一切，至夜則驅至蟻內，以防其逸，至蟻之周圍，範之細竹碎木等物，至木虱之食料，由蟻供給，雖然蟻之種類頗多，軀體鉅細亦不一，至其技能，尚有不可思議者也

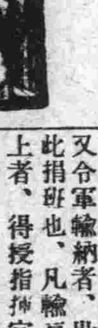

歷史叢談

（百九十二）

皇帝（用武）　漢武帝作昆明池，以習水戰（元狩三年）宋太祖繫講武池，以習水戰（乾德三年）今之行軍者，有陸軍，有海軍，陸軍可作陸戰，海軍可作水戰，陸軍不慣水戰，猶之海軍不嫻陸戰，人各有能，有不能，非不能也，未嘗練習耳，苟練習焉，未有不能為者也，夫中國位於亞洲大陸之東部，以全中國幅員論之，陸多於水，用陸戰時多，用水戰時少，故陸軍夙稱精銳，海軍向即闕如，近來海軍戰艦，頗稱犀利，然仍不及陸軍之嫻熟也，今猶如此，溯厥太古，黃帝蚩尤時代，有陸戰，原無水戰，涿鹿坂泉，鳴條牧野，皆陸戰耳，春秋時代，摟伐會盟，七雄出世，時且號稱戰國，然皆陸戰，未聞有水戰者，有之，自漢武帝始，武帝作昆明池，以習水戰，此水戰之濫觴也，由漢而來至宋太祖，又嘗鑿講武池，以習水戰，水戰已漸入佳境，高宗之世，韓世忠以八千人扼兀朮十萬大兵於黃天蕩，不有鬮人獻策，何難生擒兀朮，南軍使船如使馬，兀朮受一大創而去，自是金人不敢復渡江，此講武池習戰之效果也，宋孝宗置武舉十科（隆興元年）明景帝立武舉科（景泰二年正月）又令軍輸納者世襲武職（景泰二年正月）明愍宗詔廷臣助餉（崇禎九年七月）古之為官者，分為兩途，兩途維何，科班捐班是也，科班者由科考而獲有出身者也，捐班者不由科考，但由金錢捐充國庫，而獲有出身者，如卜式輸財助邊，而封中郎，賜爵左庶長者是，而利析秋毫之桑弘羊，善為理財之劉晏不與焉，且不但文官有然，武職亦然，明景帝立武舉科，武塲與文塲並行不悖，獲有武舉出身，授以武職，比科班也，景帝又令軍輸納者，世襲武職，此捐班也，凡輸豆四千石以上者，得授指揮官，若受蔭十餘年，費已償矣，復令世襲，是以民之膏血，養無功之子孫，有功者以授命相編襲此，輸豆者亦襲此，是朝廷以我之騙命，等於菽粟也，誰不解體，景帝此令，較亡秦之納粟拜爵者，何以異乎，而景帝蹈亡秦之覆轍，失甲上之心，無惑乎綠命不終，而英宗之復辟，易如反掌也，是時瓦剌新和，上皇回國，入居南內，人心荒惑之時，饑饉，民財亦竭，荏苒滿地，鬩不勝鬩，內亂外患，南北夾攻，於是告空者不啻顏子之屢空，告竭者如大東小東賦煩譚大夫之告病，國帑民貧，財歸中飽，苟廷臣皆毀家紓國，如三仕三已之令尹子文，明社未必遽屋，懷宗論以助餉，足或一道也，但恐中飽者不肯解囊，而一二愛國者之捐助，不啻杯水車薪不及於事耳

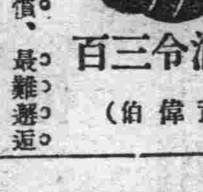

新酒令三百

（黃偉伯）

萬里萍踪飄泊慣，最難邂逅是鄉親（同籍貫者飲一杯）

朋輩豈分新與舊，不妨杯酒叙同年（同年歲者飲一杯）

朝夕相親如骨肉，鵲巢同占一枝棲（同在一處服務者飲一杯）

容光煥發精神爽，濯濯臨風美少年（新理髮者飲一杯）

一雙蠟屐雲游偏，不論名山與巨川（好游歷者飲一杯）

萬國牌開荒火犂

開荒者的注意點

買火犂的時候

不要從不專門人家買

不要憑書本圖樣上買

要注意

在北滿有二十餘年經驗而成績卓著有口皆贊的萬國牌開荒火犂之可靠省工省油每日可開生荒十餘晌燃煤油兩桶

一年之內可獲利百倍

備有現貨歡迎參觀

遼寧　商埠地馬路灣多小公司啓　中國電話一五六二　二二二五

參謀書記治癒濕瘡

稱謝如意膏

安徽蚌埠暫編國民第六軍參謀處上尉書記秦世藩君來書云『民十六歸人因北伐行軍時常露宿致患遍體濕瘡久醫無効後知如意膏為皮膚專藥姑試之不料敷擦兩次即見奇功不久竟完全痊癒心感之餘特此函謝』

如意膏為韋廉士醫生之皮膚專藥清涼滋潤止癢滅菌而却不含絲毫劇藥無論疹瘡疥癬癰疽割破燙傷刺破跌損蟲螫蚊咬日曬脫皮等症均奏奇効定價每一盒大洋六角每六盒三元遠東總發行上海江西路六十號韋廉士醫生藥局各西藥房均有出售或直向本局函購郵力在內郵票收用

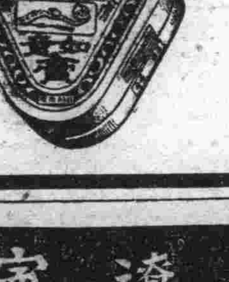

遼寧　南洋鐘表行

城內四平街　電話七七七

新式長方四方手表式樣齊備

本行大批運到上等金銀手表懷表及各種便宜手表懷表花樣繁多各界賜顧保能滿意如蒙批發定價特別克己

價廉發售

模造紙　印刷紙　新聞報紙　黃白洋毛邊紙　色
臘光紙　色有光紙　染料紙　銅版紙　紅黃厚板
紙　色牛皮紙　各種包貨紙　棉料紙　行單紙
謄寫藥紙　布紋紙　萬般洋紙　一切齊全
文具洋紙　印刷機械

天德信支店　大連監部通一二番地　長電話七千三百八十八番

本社電話
本埠訂報四〇四二
編輯事項七五一三
接洽廣告四〇三四

大連同昌紬緞莊佈告

本號自開業以來多蒙各界光顧實深感謝茲為酬報主顧起見特將各貨重新整理添配花色奇形異樣色色翻新定價劃一分外低廉惟期完備以符諸君雅意倘蒙賜顧不勝歡迎之至

奧町五十番地　電話四五〇一

大連　九大綢緞局

四月廿一起大贈彩一月

夏季大減價各貨照碼九折

諸君快奪頭彩

幸弗失此良機

浪速町七十番地

大阪商船出帆

●開往天津
▲貴州丸 六月八日午後五時
▲南丸 六月十五日
●開往橫濱 午後三時
▲武州丸 六月七日
●貴州丸 六月十四日
●開往門司神戶大阪 前十時
▲加爾丸 六月十日
▲港丸 六月七日
▲爾丸 六月一日
▲烏拉爾丸 六月十四日
●開往朝鮮經由長崎鹿兒島
▲東丸 六月十二日
●開往上海福州基隆高雄
▲長沙丸 六月五日
▲福建丸 六月十六日後三時
▲京丸 六月廿六日
●開往經育 概不乘客
▲哈巴那丸 七月十四日
●開往北米
▲阿弗利加丸 七月八日
●開往歐州
▲安的是丸 七月二日
大阪商船株式會社大連支店 電話四一三七番
中國賬房 六二八三

日清汽船出帆

●開往青島上海 午前九時
▲華山丸 六月十七日
▲唐山丸 六月八日
日清汽船代理店 大阪商船株式會社大連支店

日本郵船出帆

●開往 行
▲六月 日 李浦行
▲松本丸 天 六月 日 漢堡行
▲寧丸 六月廿五日

近海郵船出帆

●開往長崎橫濱神戶大阪
▲女武丸 五月三十日
▲勝浦丸 六月廿一日
▲路丸 七月十二日
●開往橫濱
▲相模丸 六月八日
▲淡路丸 六月十四日
▲玄武丸 六月廿九日
●開往天津牛莊
近海郵船株式會社代理店

朝鮮郵船出帆

●往長崎鹿兒島行
▲羅南丸 六月 日
朝鮮郵船株式會社代理店
日本郵船株式會社

大連王野記出帆

開往字品今治三津濱大阪
▲御月號 六月十五日
▲照丸 六月五日
開往芝罘
▲ 六月十日
開往芝罘威海衛仁川
▲利通號 六月三日
◎開往神戶大阪
▲丸 六月五日
●開往神戶大阪
▲富丸 六月五日
◎開往鹿兒島
▲廣發號 六月十三日
大連市加電話 六一三八
玉記 一五一八番

國際運輸船出帆

●開往 島
▲敦賀丸 六月六日
客取扱店 大連市敷島町六番地 丸二賬房
電話五八八八番

政記輪船出帆

◎開往香港廣東
▲安利號 六月六日
●開往上海
●開往復州
●開往芝罘
▲永利號 六月四日
●開往通州
▲同利號 六月 日
●開往汕頭
●開往芝罘經廣東
●開往營口
▲乾利號 六月二日
●開往
▲福利號 六月廿八日
●開往威海青島
▲利號 六月四日
●開往芝罘青島香港廣東
▲全利號 六月廿日
▲安利號 六月五日
●開往龍口
▲得利號 六月五日
◎開往安東
▲利號 六月 日
●開往芝罘興化館福州
▲安號 六月 日
◎開往天津
▲勝利號 五月卅日
政記輪船股份有限公司
電話四一一四番

大連汽船出帆

●開往青島上海 滿鐵航
▲大連丸 六月四日前十二時
▲奉天丸 六月七日前十一時
▲天津丸 六月十日前十一時
●開往天津
▲濟通丸 六月四日前十一時
▲天潮丸 六月八日後四時
▲長平丸 六月五日後六時
◎開往香港廣東
▲興順丸 六月六日
▲老虎丸 六月五日
▲英順丸 六月十四日
▲東洋丸 六月
●開往登州府龍口
▲龍平丸 六月四日後六時
●開往煙台
▲第五大星丸 六月 日
◎開往安東
▲濟通丸 六月十四日後四時
●開往阪神
▲長順丸 六月 日
▲大津丸 六月十四日
大連船株式會社 電話四一八五番
專屬貨客經理店 大連市敷島町永和公司 電話七八六八・七二七五番

阿波共同汽船出帆

◎開往芝罘威海青島
▲第十共同丸 六月六日後七
●開往芝罘威海衛青島
▲第廿一共同丸 六月三日後七
●開往芝罘威海衛仁川
▲第廿六共同丸 六月六後七
●開往鎮南浦
▲長山丸
◎開往 津
▲長山丸 六月 日
阿波國共同汽船株式會社
大連市山縣通二〇〇 大連支店
電話八九六一五〇〇一

宮崎商會出帆

●開往登州府龍口
▲隆安號 六月六日
◎開往芝罘
▲公濟號 六月五日
大連市山縣通一七七番地 宮崎商會賬房
電話五二一五番

價廉 工美
西法洗染織補刷色
麗華洗染公司
大連市吉野町

返老還童
生殖靈
稀世之珍

補過身百骸：使老年生育：能轉弱為強：治生殖器病：
男用生殖靈 女用 每盒現大洋七元正 價 每打現大洋念八元
大連・奉天・哈爾濱
美商三德洋行專售

遼寧新生活影片公司附設各大戲院之一
大連 上海大戲院
陽曆六月一號放映
天一青年公司出品 社會倫理哀情巨片
尋父遇仙
共十大本一次映完
導演 邵醉翁 主演 陳玉梅
晝間二時上開 晚間八時半開
風雨無阻

大連西崗
華北大戲院
陰曆四月廿三日起映
上海明星公司出品
掛名夫妻
主演 黃君甫 阮玲玉
端陽節預告佳片
少奶奶的扇子

最新運到 百代高亭 大批唱片 鑽鋼俱備 應有盡有 定價低廉
消遣新春 以此最宜 餽贈親友 備有禮券
禮券計分七種有
壹圓貳圓四圓陸圓
拾圓五拾圓壹百圓
下列地點均可兌貨
南京 上海 下關 鎮江 揚州
徐州 無錫 安慶 蚌埠 蕪湖
杭州 寧波 溫州 紹興 福州
南昌 九江 贛州 長沙 雲南
武昌 漢口 鄭州 開封 泰安
濟南 青島 天津 北平 保定
奉天 安東 大連 太原 虹口
石家庄 哈爾濱 星加坡
凡亨得利恒得利大西洋鐘錶
二妙春柏林大明均可兌貨
大連監部通電話四七四六番
亨得利鐘表眼鏡行啟

腎病留聲機

某嘗患風濕骨痛・腰痠背痛・手足麻痺・痛楚萬狀・逢人便道・人譬之為腎病留聲機・
蓋風濕骨痛之起・直接由於血液不清・間接由於腎臟不強・因腎臟為澄清血液之所也・欲防風濕・先須強腎・欲圖強腎・請服第威德補腎丸・
◀各大藥房均有出售▶
第威德補腎丸

嬰孩之無上聖藥
又有醫師稱許嬰孩自已藥片治愈其親兒
嬰孩自已藥片何以近來如是盛行又何以有許多醫師用此藥片治其親子與他兒曰因此藥片為小兒特製之專藥不特和平安穩效驗如神而且無臭無味小兒喜服之也東北十八師炮兵團一等軍醫楊節忱君近曾致書敝局云「小女傳子生後九月餘今夏忽患便閉腹痛發熱等症喂以藥石啼哭不休因念長女勤子曾為嬰孩自已藥片所治愈乃亦改投以此片粒小味佳易于哺喂服後無何便通哭止未幾笑容可掬學語牙牙活潑精神為前此所未有真嬰孩無上之聖藥也」
嬰孩自已藥片統治小兒腸胃各病誠家庭不可不備之要藥而于此夏令為尤甚也
定價每瓶大洋六角每六瓶三元 遠東總發行上海江西路六十號韋廉士醫生藥局各藥房亦有代售
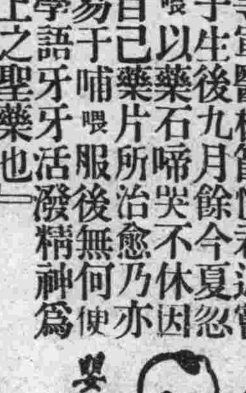

●清痰保肺丸之特效●
一治喉病聲嘶之咳 一治夜不安眠之咳 一治勞瘵肺癰之咳
一治喉癢虛寒之咳 一治四時感冒之咳 一治天時時疫之咳
一治胎前產後之咳 一治老人虛弱之咳 一治胸膈脊痛之咳
一治咯血癆傷之咳 一治氣管發炎之咳 一治酒色為患之咳
一切日咳 夜咳 連聲咳 單聲咳 白痰咳 黑痰咳 無痰咳 唾血咳 破金咳 朝熱盜汗咳 心跳氣喘咳 雖最日久之纏綿咳症服之無不應驗如響是誠為肺病之良藥也
價目每盒現大洋壹元
各省各埠各大藥房均有代理設無購買將款寄交本房
總發行營口西街義興成餘記大藥房

長春益發銀行
濟南 泰安 樂亭 山海關 周村 留守營 濰縣 昌黎 德州 奔城 煙臺 温家河 青島 克山 北林子 佳木斯 富錦 吉林 樺皮廠 哈爾濱 黑龍江 安達站 雙城 張家灣 三岔河 烏吉密河 甜草崗 望奎 拜泉 公主嶺 營口 安東 上海 天津 北原
本行專辦各處滙兌並作存放各種款項外放信用保證貼現抵押收存定期活期均可相商規定利率無不公允滙兌計分信滙電滙票等類悉從客便所收滙費特別低廉信用素著手續簡捷久為各界諸君稱善並為便利顧客起見收付各款及滙兌事項通融茲將通滙各處地點列下 於營業時間之外
本行 營業部 電話二一〇五 匯兌部 電話二九四 經理室 電話二六七一 儲蓄部 電話三四六三 大連 開原

正隆銀行
大連市大山通一番地
電話代表番號七一一一番
振替貯金口座大連一二三〇番
資本金 貳千萬圓
諸積立金二百四十六萬五千圓
頭取 安田善四郎
相談役 安田善次郎
▲定期存款利子(一個年)七分
支店出張所 (營口、奉天、旅順、長春、開原、四平街、青島、哈爾濱、安東、鞍山、公主嶺、瓦房店、松樹、大連市小崗子(電五三〇〇番)大連沙河口(電話沙河口一五番)(奉天小西關、哈爾濱傅家甸)
本銀行於日本內地朝鮮兩南滿洲中國內地有三千餘之本銀行匯兌為關東州地方費現金事務辦理大連市金庫本銀行事務辦理處與臺灣銀行特約辦理外國匯兌事務

中國銀行
大連支店 營業
關於銀行一切事務
營業時間 上午九時至下午十二時
電話 四三八九、四五九七、五九九〇
海關收稅處 八七二四

大連市山縣通二二四番地(大連取引所內)代表番號電話七一二二一番
大連取引所信託株式會社
資本金 千五百萬圓
拂込濟資本金 六百萬元
專務取締役社長 田中喜介
取締役兼支配人 本多忠孝

早婚之害
青年男女：在十六歲至二十左右正當發育之時代因智識早開乃謬然結婚！為父母者抱孫心切恒喜為其子早婚豈知在發育之年齡而試動房事身未發而精未足元氣之損傷言之可怕：故早婚之男女每未老而先衰或竟中途以夭天年●
美國最新出品
美育賓
是大補虛損之品能生精液長氣血健腦筋滋陰補陽培本保元
凡早婚之人不可不服試服一二瓶後精壯力強體氣雄偉即有驚人奇效
一試即知効力迅速
購者謹防假冒、查近來有奸商、冒仿此藥之牌號、其名目亦類似美育賓相仿、而內中藥料、毫無功效、魚目混珠、意圖影射、稍不詳查即受其欺、特此聲明、諸君注意也
真正美育賓之價目每瓶大洋壹元八角 半打九元 各埠大藥房均有出售
大連代售處 街裏華泰藥房 西崗德記西棧 電話八七八八 華西藥房
分行哈爾濱 道外中八道街 信昌藥行

大連

大連中華第八次運動會之補誌
成績多較前為進步

第八屆中華運動會、種種競技情形、業誌報端、是日既値是期、天氣尤好、故各界人員往觀者、紛至沓來、而此使人堪注目者、即為國平素不出門露面之婦女今則花國錦簇、三五成群、足見婦女中之腦海內已漸運動之觀念矣、大會中有此女性應集、錦之點綴、來賓席上、殊為生色不少、亦運濱女分之一大喜現、也至於運動員方面、亦極守運動德、秩序井然、體錦標決賽、入料電鐵青年、必操勝劵、結局果中所料、查歷年之運動會、以旅順二中頗露頭角、壓倒全、惟今年則大不然、蓋低欄明星劉先舉、中距離健將薛玉祥、出賽之李顯章等升學他去之故也、基督教青年會、當第七屆運動會時、雖參加奪取錦標、然其所獲之成績、頗不見佳、但於第八屆所獲之成績、竟比往年大見進步、雖未獲得錦標歸、而其進步之速、誠可嘉也、今後若不潛心練習、來年之錦標、恐難再得、選手諸君盍不勉之燦爛奪目之錦標、由會長張本政氏、授與於勝者電鐵青年後、繞場一週、號鼓齊鳴熙攘、經西門而出、高唱凱歌、直入市中、凡經過之途、則鼓掌之聲、不絕於耳、各選手精神百倍、滿面春光、惟望努力不已仍舊繼續鍛鍊以期中勝永保錦標云（以下成績即日登載未完者茲特繼續發表之）

成年組低欄競走

第一回（三十一秒）一、劉鉚（營普）二、王文德（大成）三、蔡壽山（中青）

第二回（二十九秒四分一）一、張文炳（西公）二、劉兆珍（二中）三、朱驄騰（金公）

第三回（三十秒）一、高尊義（西公）二、韓剛章（營普）三、張繁玉（伏青）

第四回（三十秒）一、孫長玉（金公）二、劉毅民（電鐵）三、李長裕（二中）

第五回（三十秒）一、孫進盛（滿日）二、徐明貴（二中）三、劉志賢（電鐵）

成年組一千五百米

第一回　五分十三秒　一、劉文志二中　二、鄭鳳岐個人　三、劉日科山崎

第二回　五分十秒五分二　一、張寶平二中　二、王振貴電鐵　三、竇慶鳳埠青

第三回　五分一秒五　一、秦玉寶中青　二、李盛畔中青　三、鄭唐恒埠會

第四回　四分五十四秒三分五　一、王永慶沙公　二、劉洪濱金農　三、韓正春電鐵

第五回　五分　一、張寶財萬國　二、李法五福昌　三、咸增榮金農

少年八百米競走

第一回　二分二十六秒　一、王裕德中青　二、劉作新沙公　三、梁彥　中青

第二回　二分三十八秒　一、楊風相基青　二、吳天新基青　三、崔□章西公

第三回　二分三十五秒四五　一、李常溪中會　二、王秀亭金公　三、盧長永沙公

第四回　二分四十秒一分一分　一、熊寶亭中青　二、孫　華中青　三、潘成剛□青

第五回　二分二十七五分二　一、李德瑞　公　二、劉兆珠二中　三、湯德英普

少年組四百米

第一回（一分五）一、丁起瑞（中會）二、范垂清（金公）三、唐啓善（中青）

第二回（一分六秒五分二）一、侯學福（基青）二、孫貴善（沙公）三、王明潔（沙公）

少年二百米競走

第一回（三十一秒）一、許永福　二、周家浦

第二回（三十秒五分三）一、于昌仁（基）二、張玉長

第三回（二十九秒五分三）一、修倫（西公）二、婁文年（沙公）

第四回（二十八秒五分三）一、于啓瑞（中青）二、張青良（　青）

第五回（三十二秒五分一）一、吳士節（中青）一、譚雲景（西公）

第六回（三十二秒）一、李德瑞（西公）二、宋永志（沙公）

第七回（三十一秒五分二）一、劉春福（西公）二、黃天發（金公）

第八回（三十三秒五分一）一、同春以（沙公）二、王明東（滿日）

少年組百米

第一回（十四秒五分之一）一、尚寶順　二、劉茂盛　三、郭希三

第二回（十四秒五分之三）一、熊寶廷　二、周春財

第三回（十四秒五分之四）一、劉長清　二、范洪五　三、譚維貴

第四回（十五秒五分之四）一、李德瑞　二、孫貴金　三、吳從學

第五回（十五秒五分一）一、李德坤　二、李槇芳　三、陳峽陰

第六回（十四秒）一、李永春　二、沈玉山　三、程遠有

第七回（十五秒五分三）一、王永金　二、譚云景　三、乃金圓

第八回（十四秒五分四）一、楊家業　二、韓世金　三、范增貴

第九回（十五秒五分一）一、張文平　二、朱寶春　三、徐致業

第十回（十五秒五分三）一、朱立春　二、劉福順　三、朱長蓮

第十一回（十五秒五分四）一、李德瑞　二、孫貴金　三、吳從學

第十二回（十四秒）一、王承金　二、譚云景　三、段金融

第十三回（十六秒）一、梁連文　二、孫佳恒　三、王連義

奪得錦標之電鐵成年組選手及中青少年組選手

少年擲鐵球

一、安立（二中）九米　二、王永□（二中）八米八二　三、□實祥（二中）八米七二

少年胖人競走

一、李正春（中青）二、曹長發（西公）三、張子澗（中青）

少年組跳高

一、劉兆珠（二中）一米四五　此項參加者極夥、經比賽之結果、旅順二中劉君兆珠、戰勝群衆、且打破去歲之新記錄、造成新局面、劉君乃十六歲之少年、獲此成績、今後若潛心練習、將來定有遠大之希望

笠翁競走

第一回　一、孫紹文中青　此項競爭、頗感不易、頭上所戴之鐵盆、笠帽墜地、即行失效、故達至決勝者、頗寥寥、第一回僅賽者、雖達四十五名之多、結果得獎者、僅孫紹文一人耳

第二回　一、張玉安個人　二、于國財個人

第三回　一、楊河生電鐵　二、韓福財電鐵　三、王連春個人

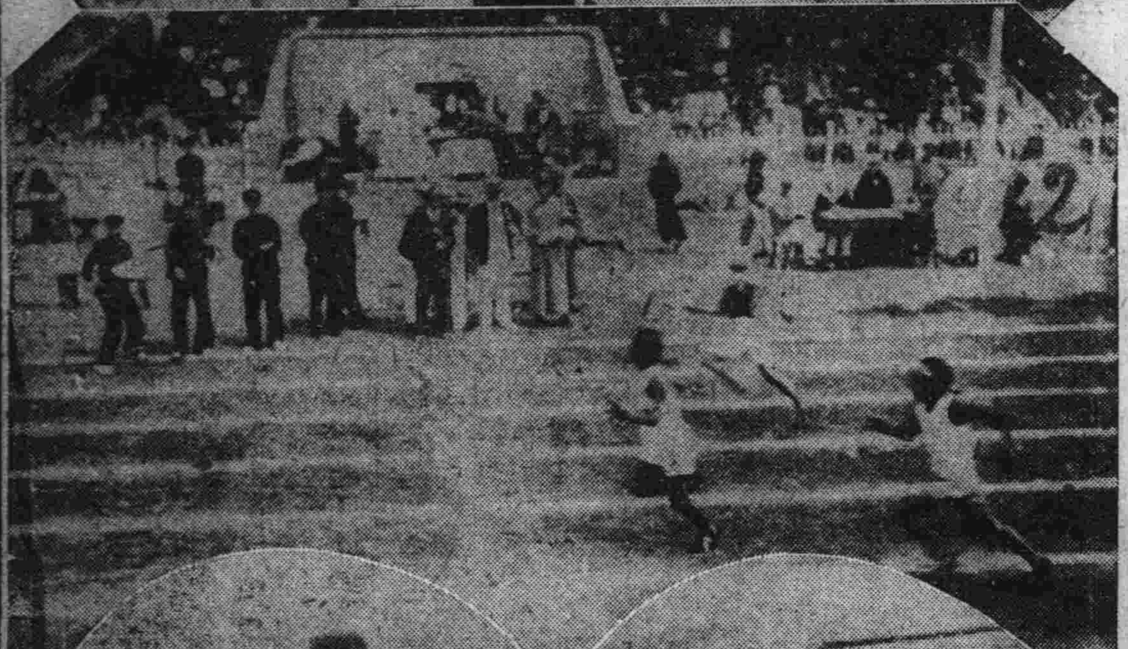

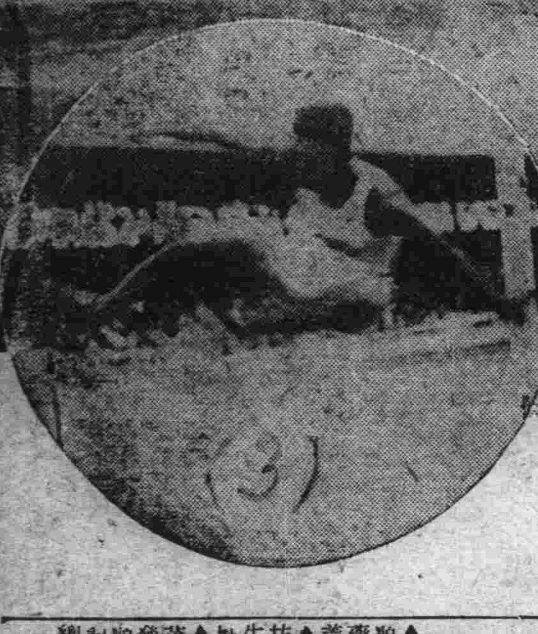

書畫展覽會參觀者踴躍
在大每館樓上

有艾少者卿奉江西收藏大家故周宋臣幼子之託、攜有金石書畫古玩多種來連、於六月二號起、在大每館開展覽會三天、二號之第一日、中外士紳官民、往觀採買者極衆、足見收藏甚富、皆係珍品人所罕見之者好古家不可不親臨擇選不易得之機會云

相生氏拜訪本報

株式會社、福昌公司社長為相生由太郎氏、專務取締役為相生常三郎、此次變更會社之組織、創設相生合名會社、相生常三郎、特到各機關拜訪、照舊接洽云

妓女控告其夫
請警官保護

市內大□天市場三十四號妓館內搭住之妓女楊金喜、於一日將其夫劉俊碧控於大連□其事因、金喜在直隸省灤家營子小白廟居住時、即與劉俊碧有私通之行為、民國十六年五月中旬、劉對金謂、久居家中、亦非長事、不若離鄉同赴大連、既能如願以償且得美滿生活、到那時節、你我有不可言諭的幸福與快樂、金喜聞言、心為之動、即拋父母、捨兄弟奔波來連、抵連後、劉之天良心忽變、即視金喜為出財之源、金喜此時、雖恍然大悟知被其騙、然已離家數千餘里、追悔亦不及、結果被劉以洋五百五十元、押在三十四號、操皮肉生涯、而自得此款後、不惟不安分守己、設法謀財、並回所欠且日□足於東鄉町福海□小□所內、噴雲吐霧、飽享清福、凝來款項將用盡、又妙想天開、又要使金喜轉店、藉得多金、以資揮霍、想金喜與劉俊碧、既非夫婦、而又任押金錢、是屬不當、因是報官署作主、免劉得售其技云云、官署據呈後、刻下尚在調查金喜與劉俊碧究竟是否夫婦云

成衣組合總會修改舊會章
並開懇親宴會

大連華人成衣組合、成立於民國十三年六月一日、其後每逢是日、循例於市內社會館開會、定刻之三點半鐘、會長宣告開會、並致開會之辭、次該組合顧問竹田齊治氏演說、略謂團結之必要、一國固無待論、如本組合雖為一至少團體、然倘缺團結則不但組合難期進步、日各組合員、亦不能享受幸福、查近來各成衣舖實情、其間不保無破壞公定行規之人、試舉一例證之、即如□合公同議定手工錢、為一元、其間或以九毛八毛私做者、視行□如弊履、誠至遺憾、嗣後若有此種行為、被組合發覺、即按照規章、加以嚴不貸、故望出席諸位、對於此點、多加慎重、其次由竹□顧問提出規章、經出席諸人之議後、即自由交換意見復有大連警察署長代理高等係井上氏、訓話、出席組合員不下一百六十餘名、和氣藹々迨午後五句鐘始告閉會六時在泰華樓開懇親宴會云

寫眞說明

一、開會時觀衆已異常踴躍
二、競走到達終點
三、跳高
四、跳遠

快輪定期行駛烟連風雨不阻

逕啓者本公司為達到便利運輸及旅客歡心起見備有新鋼體公濟輪船一艘常年專駛大連煙台間之航線裝電來往一貨客此船係一等級船體堅固重量非常每千二百餘噸速率每一小時能行十四海哩在六點鐘間內足能達到起訖之地點則特等一等二等特別三等客室以及統艙莫不寬潤潔整空氣流通最合衛生煖管電燈無不週備至於侍從週到賬房謹慎從事對於裝卸各貨處處經心尤為餘事如蒙裝乘貨客均極歡迎此後如有賬房人等招待不週之處請至代理店指示必遵懲辦決不寬恕恐未週知特此登報聲明

大連市山縣通　宮崎　長房啓　長電話五二壹五
公濟輪船貨客代理

遺失存摺聲明

茲遺失福和錢莊存摺一扣計曹銀壹千兩係陳繼泰戶名除向該號止付掛失外特此聲明此後無論落於外中人之手概作廢紙

陳繼泰啓

福順行洋酒莊開幕披露

敬啓者敝同人等因鑒商工不振利權外溢既些微毫末日常必需非購自外洋則無應所求既或從權忍用而又離衛生不利營養以致一般用國貨諸君均興美足之憾推其原因非藝不精料不足也乃發財心切未臻至善即行其蒙世欺人暴利富裕爾有以致之也同人等革除斯弊以資久遠計特派學員遠習異國今已歸來議先順潮流向應時勢之需購選好材料飾製各種精良洋酒以邀各界之惠顧補濟於萬一至於有益身心無害營養更敢自信各界如蒙賞諸君請嘗試之方知實非大言自誇也

大連市若狹町一三三　福順洋行洋酒莊　經理　楊玉屏啓　電話六二七〇番

專治婦女科聖藥服用治愈者無數

女喜靈

●主治効力●

專治婦女　腰腿疼痛　久不受孕　胎前產後　久患小產　虛勞症

月經不調　子宮寒冷　赤白帶下　崩漏不止　四肢怠懶　一切諸症

●各埠代理店●

▲岩岫縣福興棧　駒昌▲泰天省中　藥行▲雙城堡裕　義和堂▲開原全　▲哈爾濱東華藥　坊▲四平街大德　生榮坊▲郭家店　墟德增福▲瓦　▲亮甲店大生堂　茂興▲入石橋衞　發利號▲水師營　順仙芝堂大德堂　記▲蕃平洪春堂

▲城子疃興　西印刷巖華　太公▲遼陽　生堂盛元　坊▲珠淵藥　堂▲長春長　天德裕▲海　店儒祂孳坊　▲青堆子成　生復▲之聚　裕和永▲旅　▲金州老德

總發行大連西崗街壹一二番　康德記大藥房

送禮得贈

諸君餽贈親友聯絡感情
敝店敬贈各界亦然如此

大連市監部通宜康食品店定期普遍大贈送簡章

一　本店定陰歷四月二十八日起至五月初五日止為贈送期
一　凡在贈送期內貴客如向敝店購物滿洋壹元者（除批發以及門售之香煙啤酒外）一律皆得相當物品
一　贈品種類繁多不及細載屆期請各界駕臨參觀曷勝歡迎
一　至五月初六日一律停送

煙連線新輪就航

敬啓者敝行代理海壽丸輪船專駛芝罘大連以來久蒙各界關垂不紺公誼今為擴充營業及增進顧客便利起見擬將海壽□往□埠另換新船（福壽丸）鋼殼大輪一艘照常專駛煙連該輪重量一千二百餘噸機器堅固行駛迅速搭客載貨或稱便利備有各等客室寬闊潔淨陳設華麗帳房員伺候週到該輪塢修現已工竣月之十八號定可來連恐未週知特先登報聲明如蒙惠顧無任歡迎

大連　鹿玉軒記輪船代理行謹啓

測量繪圖

建築房屋　縣治區域　河海工程　修理道路　設備計畫　代書文件

西小陽關　第一商場　三興遊園經理處　民代辦社

開展覽會三天

江西巨富周扶九之子名收藏大家宋臣已故所遺幼子特委鄙人變賣金石書畫古玩原日收藏確有經驗無不精美茲來大連假大每館開展覽會三天好古之士如欲購者請駕臨擇選誠為不易得之機會也六月二號開四號止

艾少卿告白

影片租賣　銀幕預告

本公司代理上海各大影片公司出品兼售各國影機附屬另件　租買隨便　定價低廉

本公司發行電影日報名曰（銀幕）內容豐富定價低廉便利二大特色謹者注意：一、搜集世界藝術著作　二、刊登上海影界消息

新生活影片公司[illegible]

新築機器窰業工場開幕廣告

弊人在連經營多年磚瓦事業今為擴張營業起見不惜重資在大連西二春柳屯新築機器窰業工場一所今已告成特聘藝術之名家專燒紅磚青式大瓦品質優良堅牢無比建築屋均能稱心希望惠顧諸君光臨估值公道竭誠歡迎恐未周知特此佈陳

製造處　大連市外三春柳屯西
賬房　大連市入船町四番地　同昌福新築樓
房（自陰月五月二十日移徙）
大連双成福窯業　主人　明吉昌　佈告　電話長八一二一番

天慈醫院

外科　皮膚　花柳　婦人科　專門

醫學士　馬司武　天堀

奉天南市場大街路北　電話總局二三七三

經濟

為振興貿易實行 滿鮮經濟提携 欲將滿洲朝鮮打成一片

滿鐵山本社長、近因日赴滿經由朝鮮、特訪朝鮮總督山梨及各部長、協議關於滿韓兩地經濟上提携之種々計劃、山梨力表贊同之意、據各種所傳、協議結果已成立滿韓經濟提携之具體案、其內容則嚴守秘密、韓京總督府機關報京城日報載、山本對於滿韓經濟提携之意見、略謂日本貿易狀況逐年衰退、金解禁政策在目下亦難實現、振興貿易、實無其道今日要圖爲朝鮮及滿洲相當協力、謀原料品生產及各種產業之振興、並使鐵路運輸關係密接、先將滿韓兩地在經濟上打成一片云

錢糧商情

特產市場、連續兩日(初一初二)之休市影々、三日午後期市、人氣稀微、市場閑散、大豆不見起色、行情低落、三等大豆成交仍未妥、豆餅欲調、豆油高粱均屬軟疲

△商品前場、麻袋路提、產地消息、藍扛綠扛同事、匯水落四分之一、當市買買双方、俱看形勢、雖有幾分堅定形勢、然交易殆無、鈔市時行市、現貨三角九分五厘、六月限三角七分、七八九三月限均爲三角六分、十十一十二各月限、俱爲三角五分五厘之譜

△錢紗市場 三日晨海外材料、倫敦銀塊二十四便士八分之三、匯標七十一兩九、滙申七十一兩八七五、大洋九十九圓七角、當市銀價稍疲

五月末限 商品受渡額

大連商品市場、五月末限棉絲受渡額、計扇面標八十捆、金一萬七千九百八十五圓、另合意受渡一百八十五捆、金額四萬一千五百八十七圓五角、比較四月末限成績、捆數減退一百零五捆、金額激減二萬三千四百九十七圓五角、但合意受渡、捆數見增加二十捆、而金額亦增四千五百七十二圓五角、期中最高行市二百二十九圓、最低行市二百二十三圓、該賣買双方受渡內容如左

賣方		買方	
日棉	二〇	日成	五
東棉	四五	萬和	五
丸永	一五	德成	五〇
合計	八〇	聚號	五
		福源	一五
		福成	
		合計	八〇

又五月中綿絲賣買所成額、計扇面標二百五十五捆、金額五萬六千三百四十二圓五角、比較四月中成績、捆數增加二十捆、金額增加二萬次一千三百三十圓五角、其內容如

△扇面標	捆數	萬額
五月卅一日	五〇	二、一五〇·〇〇
六月三十日	三〇	二六、五四五·〇〇
七月十五日	三五	七、五八七·〇〇
七月卅一日	五〇	五六、三三二·〇〇

又計五月底於本市場綿布所成如左

△五三十一日		
軍人	五〇	一八、四〇〇·〇〇
三顏	五〇	二一、〇〇〇·〇〇
輪A	二五	八、一〇〇·〇〇
龍冠	二五	四、〇二〇·〇〇
△六月三十日		
軍人	三五	九、三五〇·〇〇
三輪A	二五	四、〇五〇·〇〇
計	二二五	五四、八二〇·〇〇

中交邊三行 發行現洋票 決由七日通用

遼寧邊業中國交通三銀行新發行之現大洋票、決定由六月七日、流通市中、此第一次發行額、計二百萬元、分爲一角、五角、一元、五元之四種云

四銀行籌備 合鑄銅幣

官銀號、中國、交通、邊業四銀行、此次籌備合鑄銅幣、現已得遼寧省政府批准、將取十進法、即每十枚兌換現大洋一角、每百枚兌現大洋一元云

奉票跌落 米珠薪桂 民生愈艱難

自時局不靖、錢法毛荒、奉票因之日見跌落、開原站內外中下等居民、無不而現恐慌之象、所有各物有增無減、米珠薪桂、度日艱難、令人觀之良堪浩歎、當道諸公若再不設法維持、恐小民生活將日趨於艱窘之鄉矣

華德爾調查 鐵路之現狀

爲統一中國全國鐵路、及行根本的改良、美國各鐵路公司代表華德爾氏、前受鐵道部長孫科氏之聘來華、現領導多數專門工程師、對於鐵道現狀、極力調查中、聞當初美國計劃將中國鐵道之投資、全數認受、曾答應願出九萬萬美金、然經調查結果、始知與預定相去頗遠、現僅應諾供給美金一萬々元之改良材料云卅一日東京專電

世界各國金塊保存額 比前年增四億六千餘弗

茲據正金銀行調查、一千九百二十八年、即截至去年底世界各國政府及中央銀行金塊保存額、計九十九億八千零六十四萬六千弗、比諸前年保存額、增加四億六千六百三十五萬三千弗、茲將過去十個年間各國金塊保存額列表於左(單位千弗)

年	金塊保存額
一九一九年末	七、三二一、一七七
一九二〇年末	七、一四〇、八七二
一九二一年末	七、九五三、七七七
一九二二年末	八、三一三、五三九
一九二三年末	八、五八一、七七三
一九二四年末	八、九一六、四二七
一九二五年末	八、八九〇、五六〇
一九二六年末	九、一六三、一〇九
一九二七年末	九、五一四、二九三
一九二八年末	九、九八〇、六四六

如是、除一九二〇年外、金塊保存額、均有增加、然在此統計之外、尚有民間保存額、此項調查甚難、無從得其確數、在去年末金塊保存額九十九億八千餘弗之中、美國政府及準備銀行之保存額三十七億四千六百餘萬弗、佔總數之百分之三十七、日本政府及國立日本銀行保存額、共有五億四千一百二十一萬八千弗、茲更將世界主要國政府、及該中國銀行、去年底金塊保存額、列舉於左(單位千弗)

國別	金保存額
美國	三、七四六、一一一
法蘭西	一、二五三、五〇〇
英吉利	七四九、七六七
德國	六五〇、一二七
亞爾然丁	六〇七、三五三
日本	五四一、二一八
西班牙	四九三、九〇〇
伊太利	二六五、七三二
荷蘭	一七四、六九二
伯剌西爾	一四八、五五五
比利時	一二六、五七六
印度	一二三、九八九
坎拿大	一一三、九四八
澳太利	一〇八、四三〇
瑞西	一〇二、八七四

保存額不到一億弗國名、暫略不載

日本假飾品 對華之輸出 去歲四十餘萬

世界新聞社云、日本製造之假珠水晶松香髮梳玻璃環等、每年輸出爲數甚鉅、中國亦爲其一大市場、據最近發表去年此等製品之輸出價值如左單位日金一元

	民國十七年	十六年	十五年
中國	三八三、二六六	二四九、九九〇	四三二、九九八
英屬	二、八一三、一二	二、四五一、七	二、二八五、四
印度	九八	四八	七六
斐列濱	一七八、三三三	二九九、五三	一八七、六六六
澳洲	四、三一九、三	七四、八八四	一一〇、九六五
其他	五三	八	
共計	八、〇一七、五	三、九八四、六	三、九八一、二七

金八百〇一萬七千四百七十三元、比昭和二年民國十七年及元年增加一倍有奇、其中假珠爲大宗、值三百八十六萬八千九百五十三元、玻璃環值一百五十七萬七千六百十五元、茲將以前三年間、輸出地別及價值列表如

哈埠最近 運到豆麥量

最近批到哈爾濱碼貨之頭、每日平均、小麥四十車、大豆一百五十車、合計重量三千餘噸、自三姓上游地之河

豆、依然水分過多、行市不良、但仍無多買手、故不良大豆之滯貨日見增加、五月三十日現在、達至一萬噸以上、其中約八千噸、爲廣信公司之手貨、此等大豆現貨皆山積於碼頭、交易商談、即在定期市場、第自解氷後至今四十日之間、由松花江運到哈爾濱貨物、計一千萬布特中、八百萬布特、爲大豆云

糯米豆油均漲價

遼陽近日來奉票落、大有一日千丈之勢、一般油糧商希獲厚利、竟將糯米豆油暗金票大洋提增、據查前日之糯米價每斗由六十四元增漲至七十八九元、豆油每斤由六元漲至十六元、一般貧民大有荒恐之狀云

遼陽發現磁礦 日人已籌劃採取

自馬關條約訂立後、日本即取得經營中國之工業權、其視爲掌上物之東北各省、所有各地礦產、無不隨意採掘、最近在遼陽左近一帶、出現一種大磁礦礦脈、約計產額可在二三萬噸以上、日本陸海省及滿鐵會社、先後均派遣技師、前往實地考察、近已運去新式採取機械多架、俗在遼陽開設採取所、在國內設立製造工廠、將此項磁礦造成輕金屬、以便作製造飛行機潛行艇之重要原料云

哈埠手工業 已逐漸達發

傅家甸華人家內手工業、近來非常發達、如襪子、手巾、腈子、洋紡、及各樣化粧品、比較從前、多見改良進步、將來國貨若再積極提倡、即此種小工業、直接間接、必能更見發展、第在哈埠、此項製品工場、規模最大者、爲傅家甸大羅新、及同記工場、同記一處之工人、已有九百餘名之多云

日本五月下旬 對外貿易額

五月下旬中、日本全國主要十三港埠之對外貿易額如左 單位噸

輸出	六五、〇二九、〇〇〇
輸入	六九、三五八、〇〇〇
合計	一三四、三八七、〇〇〇
入超	四、三二九、〇〇〇

上海現在存銀額

查最近上海金融界、所存銀額甚至豐富、華商間金融市場、因商品界不振、銀貨之需要減少、一面因蔣馮關係、鄉鎮銀貨運滬、絡繹不絕、五月二十二日現在存銀額、銀條銀兩計八千八十七萬一千兩、銀元一億三千三十六萬元、合計一億七千四百七十三萬兩(全部按兩計算)比較五月十五日調查之現在額、銀條及銀兩共減一百三十九萬五千兩、銀元增加一百二十萬元、又比上年同期、增加七千一百五十四萬七千兩、銀額之豐富、可想而知也

特產行市 三日

▲大豆 前場

日期	開行	最高	最低	收盤
六月末	六四一〇	六四一〇	六三二〇	六三八〇
七月末	六三一〇	六三一〇	六二九〇	六二九〇
八月末	六三一〇	六三一〇	六二八〇	六二八〇
九月末	六三一〇	六三一〇	六二八〇	六二八〇
十月末	六二一〇	六二一〇	六二〇〇	六二〇〇
所成數	百二十四車			

▲三等大豆 未妥

▲豆餅

月限	開行	最高	最低	收盤
六月限	二八五	二八五	二八〇	二八五
七月限	二三〇	二三〇	二三〇	二三〇
所成數	四萬四千片			

▲豆油

日期	開行	最高	最低	收盤
六月限	一六一五	一六一五	一六一五	一六一五
七月限	一六四五	一六四五	一六四五	一六四五
八月末	一六五五	一六五五	一六五五	一六五五
九月限	一六八〇	一六八〇	一六七五	一六七五
十月限	一六九五	一六九五	一六九五	一六九五
所成數	八千五百箱			

▲高粱

日期	開行	最高	最低	收盤
六月末	三六〇	三六〇	三五九	三五九〇
七月末	三六五	三六五	三六三〇	三六三〇
八月末	三六六〇	三六六〇	三六三〇	三六三〇
九月限	三六六〇	三六六〇	三六二〇	三六二〇
所成數	九十八車			

▲大豆 後場

日期	開行	最高	最低	收盤
六月限	六三八〇	六四〇〇	六三八〇	六三九〇
七月限	六二九〇	六三一〇	六二九〇	六三一〇
八月限	六二九〇	六三〇〇	六二九〇	六二九〇
九月限	六二九〇	六二九五	六二九五	六二九五
十月限	六二〇〇	六二一〇	六二〇〇	六二一〇
所成數	百七十七車			

▲高粱 所成數 二十四車

現貨前場 三日

混保大豆(袋物)	六五六〇	六五五〇
(裸物)		
所成數	四十車	
三等大豆(袋物)(裸物)	未妥	
豆餅	二一七〇	二一六五
所成數	二萬五千片	
豆油	一六一〇	一六一〇
所成數	一千一百箱	
高粱	三五二〇	三五二〇
所成數	十五車	
高粮	三七五〇	三七五〇
所成數	十車	

錢鈔行市(三日)

期近	九五五五	九五二五

所成數 百四十八萬圓

▲前場 現

	銀對金	銀對洋	金對洋
九時	九五五〇	一三三六〇	一三八四五
十時	九七五〇	一三三五五	一三八〇五
十一時	九五五〇	一三三六〇	一三八四〇
十二時	九五四〇	一三三四五	一三八三五
所成數	金對銀 十三萬	銀對洋 一千圓	二萬圓
一時半	九五五〇	一三三四〇	一三八七〇
三時半	九五五〇	一三三四〇	一三八七〇

六月十三日 開 九五〇五 高 九五一七五 低 九五〇五 散 九五〇五

匯兌行市(三日)

倫敦銀塊	二四片八分三
同先物	二四片十六分七
紐約銀塊	五二仙八分三
孟買銀塊	三十八留比十六分三
大英電匯	四弗八仙八分七
日匯兌	四四弗八分三
中美匯兌	五八弗十六分十一

市場電報(三日)

▲大阪綿絲

月限	前場開行	前場收盤
六月限	三七六〇	三八〇〇
七月限	三六四〇	三六一〇
八月限	三四五〇	三四六〇
九月限	三三五〇	三三七〇
十月限	二九五〇	三〇八〇
十一月限	二九四〇	二八九〇
十二月限	二七九〇	二八六〇

▲橫濱生絲

月		
六月	一三〇〇	一三〇〇
七月	一三八〇	一二九〇
八月	一三六〇	一三九〇
九月	一三五〇	一三六〇
十月	一三三〇	一三三〇
十一月	一三三〇	一三三〇
十二月	一三〇三〇	一三〇九〇

▲印度麻袋

綠扛袋	三六留比二分一
藍扛袋	四一留比十六分九
兌行	一三留比三分一

北地市況(三日)

特產

▲大豆 開盤 收盤

	月限	開盤	收盤
開原	六月限	九一·〇〇	九〇·七〇
	七月限	―	―
	八月限	―	―
長春	六月限	―	―
	七月限	―	―
	八月限	―	―
哈爾濱	六月限	一·六三七	一·六三三
	七月限	一·六五三	一·六四七
	八月限	―	―
公主嶺	六月限	一〇七·三〇	一〇七·五
	七月限	―	―
	八月限	―	―

▲高粱

	月限	開盤	收盤
開原	六月限	―	―
	七月限	―	―
	八月限	―	―
長春	六月限	九·〇八	八·〇〇
	七月限	九·五五	九·四〇
	八月限	―	―
公主嶺	六月限	―	―
	七月限	―	―
	八月限	―	―

▲小麥

	月限	開盤	收盤
哈爾濱	六月限	一·八二	一·八一七
	七月限	一·八九	一·八九三
	八月限	―	―

▲錢鈔

奉天(奉票) 現貨	三七〇	五七〇
定期	三七五	三七六
開原(奉票) 現貨	三七〇	三七〇
先限	三七〇	三七〇
同(鈔票) 現物	五三·〇	五四·〇
先限		
安東(鈔票) 期近	一·三三三	一·三三三
鎮平銀 遠期	一·三二一	一·三二〇
哈爾濱(大洋) 現	六六·三七	六六·四〇

哈爾濱裕慶德毛織工廠專銷部

出品 註冊商標 太少獅 國產

國貨展覽會上獲得特等獎章

政府特准免稅・博得世界榮譽・人人歡迎之

國貨 提花毛毯 提花絨毯 駝絨素毯 軍用毛毯 色素毛毯 中山呢 大氅呢 軍服呢 駝絨呢 各色細呢

風行寰宇・供不應求

良以本廠所織呢絨、毛毯、各種原料、純粹是用中國出產之羊毛、各品織造精良、久蒙各界贊許、呢絨優美、毛毯尤佳、花樣翻新、四季咸宜、呢絨堪製各式服裝、毛毯是尤不可不備、蓄於家居旅行、特別方便、贈送親友、陪嫁姑娘、迎娶新婦、以及喜壽喪儀、製作繐帳、最爲雅觀、洵爲有益社會惟一之良品、實中國特別之國產、愛國同胞、同深惠愛、種類繁多、取價從廉、政府注重商工實業提倡國貨爲懷、特准概免稅厘、本廠爲謀民生、所以不惜鉅資、潛心研究始有今日也、尚希愛國同胞、利用國貨、是所深望焉

各大商埠・均有代理・凡蒙賜顧・無任歡迎

本工廠專銷部設在哈爾濱道外正陽街八道街口二十道街 本廠分莊設在 上海法界吉祥街 天津北馬路獅子胡同 奉天省城小西關

萬能止痛藥 聖得龍

奏效迅速……二三十分鐘即可發現

效果持久……十一二時間的有效驗

是藥有强力之止痛作用決無使人不快之感

最適用於疼痛諸症凡用途此無不口碑載道

主治各症如左

頭痛 各種神經痛 琉麻質斯

月經痛 分娩並流產後之疼痛 外傷痛

骨折痛 手術後疼痛 牙痛等以及各種痛症

用量 一回 〇·四—〇·六瓦(錠劑一回二乃至三錠) 一日一乃至三回

包裝 粉末 二五瓦 四五〇瓦 錠(〇·二) 六錠 一〇〇錠

中華民國總代理店 三共藥品販賣所 大連市山縣通一八一番地 振替大連二七〇九番

製造發賣元 三共株式會社 東京市室町

利記煙公司特別啓事

啓者本公司出品之名山崙崑兩牌香煙自滋貴埠以來深蒙各界異常歡迎爭相購吸無任感激煙之氣味香馥無庸贅述茲爲推廣起見如東三省各地未安設而願擔任代理者可即來函相洽茲將已安妥者地名列下

大石橋 東永厚　四平街 復昌厚　長春 鼎益公司

公主嶺 東興裕　松樹 玉興昌　瓦房店 心和公

旅順 義順德　普蘭店 三益興　奉天 泰記煙公司

開原 東興烟公司　營口 仁記

中國上海崑崙煙草有限公司出品

東三省總經理大連利記煙草公司啓

地址西崗一四三長電話四二六七